

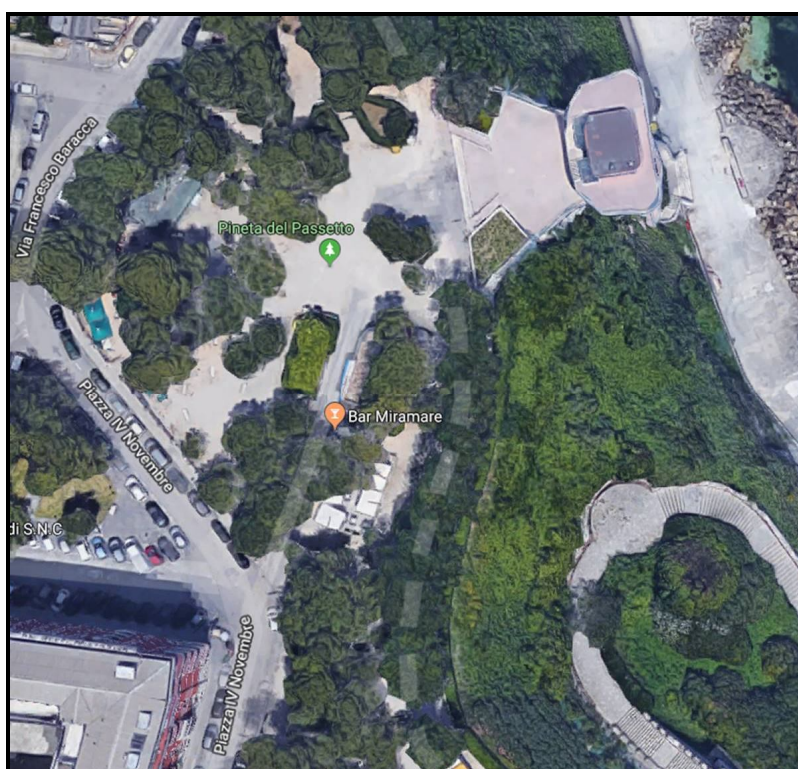

COMUNE DI ANCONA
DIREZIONE MANUTENZIONI, FRANA E PROTEZIONE CIVILE
UFFICIO EDILIZIA CIMITERIALE

CAPITOLATO SPECIALE D'APPALTO



**LAVORI DI RIQUALIFICAZIONE DELLA STRADINA DI ACCESSO
ALLA TORRE ASCENSORI
ZONA PIAZZA IV NOVEMBRE - PASSETTO
PROGETTO ESECUTIVO**

IL PROGETTISTA
Ing. Maurizio Ronconi

I COLLABORATORI
Geom. Gabriele Gatti – Geom. Simone Bonci

Visto: IL RESPONSABILE DEL PROCEDIMENTO
Ing. Maurizio Ronconi

Ancona , li 10/05/2018

INDICE

PARTE PRIMA - CONDIZIONI GENERALI D'APPALTO

ART.	1	OGGETTO DELL'APPALTO
ART.	2	AMMONTARE DELL'APPALTO
ART.	3	MODALITÀ DI STIPULAZIONE DEL CONTRATTO
ART.	4	GRUPPI DI LAVORAZIONI OMOGENEE, CATEGORIA PREVALENTE, CATEGORIE SCORPORABILI E SUBAPPALTABILI
ART.	5	INTERPRETAZIONE DEL CONTRATTO E DEL CAPITOLATO SPECIALE D'APPALTO
ART.	6	DOCUMENTI CHE FANNO PARTE DEL CONTRATTO
ART.	7	DISPOSIZIONI PARTICOLARI RIGUARDANTI L'APPALTO
ART.	8	CESSIONE DEL CONTRATTO E CESSIONE DEI CREDITI
ART.	9	DIREZIONE DEI LAVORI ED ORDINI DI SERVIZIO
ART.	10	FALLIMENTO DELL'APPALTATORE
ART.	11	RAPPRESENTANTE DELL'APPALTATORE E DOMICILIO-DIRETTORE DI CANTIERE
ART.	12	OBBLIGHI DELL'APPALTATORE PRIMA DELLA CONSEGNA DEI LAVORI
ART.	13	INTERVENTI PER RISOLVERE ASPETTI DI DETTAGLIO
ART.	14	VARIANTI
ART.	15	PREZZI APPLICABILI AI NUOVI LAVORI E NUOVI PREZZI
ART.	16	GARANZIE E COPERTURE ASSICURATIVE
ART.	17	CONCORRENTI RIUNITI. GARANZIE E BENEFICI
ART.	18	ONERI ED OBBLIGHI DIVERSI A CARICO DELL'APPALTATORE
ART.	18-bis	ADEMPIMENTI A CARICO DELL'APPALTATORE
ART.	19	CONSEGNA DEI LAVORI – INIZIO DELL'ESECUZIONE DEI LAVORI
ART.	20	DURATA DELL'APPALTO – TEMPO UTILE PER L'ULTIMAZIONE DEI LAVORI
ART.	21	SOSPENSIONI E PROROGHE
ART.	22	PENALI IN CASO DI RITARDO
ART.	23	PROGRAMMA ESECUTIVO DEI LAVORI DELL'APPALTATORE-INIZIO, ANDAMENTO E SVILUPPO DEI LAVORI
ART.	24	INDEROGABILITÀ DEI TERMINI D'ESECUZIONE
ART.	25	RISOLUZIONE DEL CONTRATTO PER MANCATO RISPETTO DEI TERMINI
ART.	26	ACCERTAMENTO, MISURAZIONE E CONTABILIZZAZIONE DEI LAVORI
ART.	26-bis	ANTICIPAZIONE
ART.	27	PAGAMENTI IN ACCONTO
ART.	28	ULTIMAZIONE DEI LAVORI
ART.	29	CONTO FINALE E COLLAUDO PROVVISORIO
ART.	30	MANUTENZIONE E CUSTODIA DELLE OPERE FINO AL COLLAUDO PROVVISORIO
ART.	31	PRESA IN CONSEGNA DEI LAVORI ULTIMATI
ART.	32	GARANZIA PER DIFFORMITÀ E VIZI FINO AL COLLAUDO DEFINITIVO. DIFETTI DI COSTRUZIONE. RESPONSABILITÀ DECENNALE PER ROVINA E DIFETTI DI COSE IMMOBILI
ART.	33	DANNI DI FORZA MAGGIORE
ART.	34	TRATTAMENTO E TUTELA DEI LAVORATORI
ART.	35	DURATA GIORNALIERA DEI LAVORI - LAVORO STRAORDINARIO E NOTTURNO
ART.	36	SICUREZZA DEL CANTIERE
ART.	37	CORRESPONSIONE DEL COMPENSO PER ONERI SICUREZZA CANTIERE
ART.	38	APPROVVIGIONAMENTO DEI MATERIALI
ART.	39	PROPRIETÀ DEGLI OGGETTI RITROVATI
ART.	40	ESECUZIONE D'UFFICIO
ART.	41	RISOLUZIONE DEL CONTRATTO
ART.	42	RECESSO
ART.	43	SUBAPPALTO
ART.	44	RESPONSABILITÀ IN MATERIA DI SUBAPPALTO
ART.	45	PAGAMENTO DEI SUBAPPALTATORI
ART.	46	REVISIONE DEI PREZZI
ART.	47	RESPONSABILITÀ DELL'APPALTATORE

PARTE SECONDA – PRESCRIZIONI TECNICHE

ART.	49	QUALITÀ E PROVENIENZA DEI MATERIALI
ART.	49.1	MATERIALI IN GENERE
ART.	49.2	ACQUA, CALCI, CEMENTI ED AGGLOMERATI CEMENTIZI, POZZOLANE, GESSO
ART.	49.3	MATERIALI INERTI PER CONGLOMERATI CEMENTIZI E PER MALTE

ART.	49.4	ELEMENTI DI LATERIZIO E CALCESTRUZZO
ART.	49.5	MATERIALI E PRODOTTI PER USO STRUTTURALE
ART.	49.6	LEGNAMI
ART.	49.7	MATERIALI DIVERSI
ART.	49.8	TUBAZIONI
ART.	50	MODI D'ESECUZIONE DI OGNI CATEGORIA DI LAVORO
ART.	50.1	LAVORI PRELIMINARI
ART.	50.1.1	DEMOLIZIONI, SMONTAGGI E RIMOZIONI
ART.	50.1.2	SCAVI IN GENERE
ART.	50.1.3	SCAVI DI FONDAZIONE
ART.	50.1.4	SCAVI DI ACCERTAMENTO E RICOGNIZIONE
ART.	50.1.5	RINTERRI
ART.	50.1.6	GESTIONE DEI RIFIUTI PRODOTTI DALLE ATTIVITA' EDILIZIE E IN CANTIERE
ART.	50.1.7	MOVIMENTI TERRA
ART.	50.1.8	SOVRASTRUTTURA STRADALE
ART.	50.1.9	DRENAGGI
ART.	50.2	CONGLOMERATO CEMENTIZIO DEI NUOVI ELEMENTI STRUTTURALI FONDAZIONE
ART.	50.3	ACCIAIO PER CEMENTO ARMATO
ART.	50.4	MASSETTI DI LIVELLAMENTO E SOTTOFONDO
ART.	50.5	CASSERI ED OPERE PROVVISORIE
ART.	50.6	PAVIMENTI E RIVESTIMENTI
ART.	50.6.1	PAVIMENTI
ART.	50.6.2	PAVIMENTAZIONI IN GHIAINO
ART.	50.7	OPERE IN PIETRA NATURALE
ART.	50.8	IMPIANTO SMALTIMENTO ACQUE REFLUE
ART.	60	IMPIANTO ELETTRICO E DI ILLUMINAZIONE
ART.	70	IMPIANTO FOGNARIO
ART.	80	POZZETTI
ART.	90	COLLOCAMENTO IN OPERA
ART.	90.1	NORME GENERALI
ART.	90.2	COLLOCAMENTO DEI MANUFATTI IN MARMO E PIETRA
ART.	91	MISURAZIONI

PARTE PRIMA
CONDIZIONI GENERALI D'APPALTO

Art.1 - Oggetto dell'appalto

1. L'oggetto dell'appalto consiste nell'esecuzione di tutti i lavori e forniture necessari per la **"riqualificazione della stradina di accesso alla torre ascensori zona piazza IV Novembre - Passetto"**. Le opere sono meglio descritte nella relazione tecnica-illustrativa del progetto esecutivo nonché negli ulteriori elaborati di progetto .

2. Sono compresi nell'appalto tutti i lavori, le prestazioni, le forniture e le provviste necessarie per dare il lavoro completamente compiuto e secondo le condizioni stabilite dal presente Capitolato Speciale di Appalto, con le caratteristiche tecniche, qualitative e quantitative previste dal progetto esecutivo con i relativi allegati, con riguardo anche ai particolari costruttivi, dei quali l'Appaltatore dichiara di aver preso completa ed esatta conoscenza.

3. L'esecuzione dei lavori è sempre e comunque effettuata secondo le regole dell'arte e l'Appaltatore deve conformarsi alla massima diligenza nell'adempimento dei propri obblighi.
Trovano sempre applicazione gli artt. 1374 e 1375 del codice civile.

Art.2 - Ammontare dell'appalto

1. L'importo complessivo dei lavori del presente appalto ammonta ad Euro 104.000,00, comprensivo degli oneri per la sicurezza ai sensi del D.Lgs. 81/2008 e s.m.i., al netto di I.V.A..
Tale importo è così ripartito:

Lavori	Importo complessivo dei lavori (a)	Importo lavori soggetto a ribasso (b)	Oneri cd. generali per l'attuazione del piano di sicurezza (c)	Oneri cd. speciali per l'attuazione del piano di sicurezza (d)
OG3	€. 104.000,00	€. 100.711,35	€. 1.845,80	€. 1.442,85

2. L'importo contrattuale corrisponde all'importo dei lavori, come risultante dal ribasso offerto dall'aggiudicatario in sede di gara applicato all'importo dei lavori soggetto a ribasso (b) ed aumentato degli oneri per la sicurezza, cd. Generali (c) e cd. Speciali (d), non soggetti a ribasso, ai sensi dell'articolo 26 del D. Lgs. 9 Aprile 2008 n. 81 avente in oggetto "Attuazione dell'art.1 della legge 3 agosto 2007 n°123 in materia di tutela della salute e della sicurezza nei luoghi di lavoro", come modificato dal D.lgs. 3 agosto 2009 n. 106 " Disposizioni integrative e correttive del decreto legislativo 9 aprile 2008 n. 81, in materia di tutela della salute e della sicurezza nei luoghi di lavoro" .

Art.3 - Modalità di stipulazione del contratto

1. Il contratto è stipulato "a misura " ai sensi degli artt.3, comma 1) lett. eeeee), del D. Lgs. n. 50/2016, nonché dell'art. 43 comma 6 del D.P.R. n. 207/2010 e s.m.i., rimasto in vigore a norma dell'art. 217, comma 1 lett. u) del D.lgs. n. 50/2016.

In relazione alle caratteristiche dell'oggetto del contratto la migliore offerta è selezionata con il criterio del miglior prezzo ai sensi dell'art. 95 comma 4, del D.Lgs. n. 50/2016, mediante ribasso sull'importo dei lavori a base di gara.

Il ribasso percentuale offerto dall'aggiudicatario in sede di gara si estende e si applica ai prezzi unitari in elenco, utilizzabili esclusivamente ai fini del successivo comma 3.

2. L'importo del contratto resta fisso ed invariabile, senza che possa essere invocata da alcuna delle parti contraenti alcuna successiva verifica sulla misura o sul valore attribuito alla quantità.

3. i prezzi unitari di cui al comma 1, ancorché senza valore negoziale ai fini dell'appalto e della determinazione dell'importo complessivo dei lavori, sono vincolanti per la definizione, valutazione e

contabilizzazione di eventuali varianti, addizioni o detrazioni in corso d'opera, qualora ammissibili ai sensi dell'articolo 106 del D.Lgs. 50/2016, e che siano estranee ai lavori già previsti nonché ai lavori in economia.

4. I rapporti ed i vincoli negoziali di cui al presente articolo si riferiscono ai lavori posti a base di gara, mentre per gli oneri per la sicurezza nel cantiere costituisce vincolo negoziale l'importo degli stessi, indicato nel Piano di sicurezza e coordinamento.

Art.4 – Gruppi di lavorazioni omogenee, categoria prevalente, categorie scorporabili e subappaltabili

1. A sensi dell'art. 43, comma 7 ed 8 del D.P.R. 207/2010 e s.m.i. , l'intervento si compone dei seguenti gruppi di lavorazioni omogenee :

LAVORAZIONI	IMPORTO	PERCENTUALE
Scavi, demolizioni e rimozioni, Sottofondi, Impianti	€. 19.397,95	18,91 %
Opere in c.a.	€. 20.913,32	20,40 %
Pavimentazioni	€. <u>62.245,88</u>	60,69 %
TOTALE	€. 102.557,15	100,00 %
Oneri speciali per la sicurezza	€. 1.442,85	
SOMMANO	€. 104.000,00	

2. I lavori sono classificati nella categoria prevalente di opere generali **OG3: STRADE, classifica I o superiori**, ai sensi dell'art. 61 del D.P.R. 207/2010 e s.m.i. e dell'allegato A del medesimo decreto, in quanto non abrogato. Non sono previste altre lavorazioni subappaltabili e/o scorporabili a norma di legge.

3. Oltre alla categoria prevalente non sono previste lavorazioni di notevole contenuto tecnologico, quali impianti, che superano il 15% dell'importo dell'appalto. Tali lavorazioni possono essere subappaltate nei limiti consentiti dall'art. 105 del D.Lgs. 50/2016, o scorporabili e realizzabili mediante costituzione di raggruppamento temporaneo di imprese di tipo verticale.

Art. 5 - Interpretazione del contratto e del capitolato speciale d'appalto

1. La forma, le dimensioni e le caratteristiche delle opere, che rappresentano l'oggetto dell'appalto, risultano dagli elaborati di progetto e facenti parte integrante del contratto.

Tali opere dovranno essere eseguite secondo le descrizioni contenute nel progetto e nelle norme tecniche del presente capitolato, che contiene anche le prescrizioni relative ai livelli di prestazione richiesti per le varie opere.

2. Qualora vi siano discordanze tra gli elaborati di progetto e contrattuali, l'appaltatore ne farà oggetto d'immediata segnalazione scritta all'Amministrazione appaltante per i conseguenti chiarimenti e/o provvedimenti di modifica.

Fermo restando quanto sopra stabilito, l'appaltatore rispetterà nell'ordine le disposizioni indicate dagli atti seguenti: contratto - capitolato speciale d'appalto - elenco prezzi unitari - relazione - disegni.

3. Qualora gli atti progettuali e/o contrattuali prevedessero delle soluzioni alternative, resta espressamente stabilito che la scelta spetterà, di norma e salvo diversa specifica, alla Direzione lavori.

4. L'interpretazione delle clausole contrattuali, così come delle disposizioni del capitolato speciale d'appalto, è fatta tenendo conto delle finalità del contratto e dei risultati ricercati con l'attuazione del progetto approvato; per ogni altra evenienza trovano applicazione gli articoli da 1362 a 1369 del cod.civ.

Art. 6 - Documenti che fanno parte del contratto

- Fanno parte integrante e sostanziale del contratto di appalto, ancorché non materialmente allegati:
 - il Capitolato Generale di Appalto approvato con D.M. 19 aprile 2000, n.145, per quanto non in contrasto con il presente Capitolato speciale o non previsto da quest'ultimo;
 - il presente capitolato speciale di appalto;

- c) tutti gli elaborati del progetto esecutivo, ivi compresi i particolari costruttivi;
- d) l'elenco prezzi unitari;
- e) i Piani di sicurezza previsti dal D.Lgs. 9 aprile 2008, n.81
- f) il cronoprogramma;
- g) le polizze di garanzia;
- h) l'offerta dell'aggiudicatario

2. Sono contrattualmente vincolanti tutte le leggi e le norme vigenti in materia di lavori pubblici e in particolare:

- il D. Lgs. 18 aprile 2016 n.50;
- il regolamento generale approvato con D.P.R. 5 ottobre 2010 n. 207, nelle parti lasciate in vigore dall'art. 217, comma 1 lett. u) del D.lgs. n.50/2016;
- il capitolato generale d'appalto approvato con decreto ministeriale 19 aprile 2000 n. 145;
- Il decreto Legislativo 9 aprile 2008 n. 81 e s.m.i.
- La legge Regione Marche 18 novembre 2008 n. 33

3. Non fanno invece parte del contratto e sono estranei ai rapporti negoziali:

- il computo metrico estimativo ;
- le tabelle di riepilogo dei lavori e la loro suddivisione per categorie omogenee, ancorché inserite e integranti il presente capitolato speciale; esse hanno efficacia limitatamente ai fini dell'aggiudicazione per la determinazione dei requisiti soggettivi degli esecutori, ai fini della definizione dei requisiti oggettivi e del subappalto, e, sempre che non riguardino il compenso a corpo dei lavori contrattuali, ai fini della valutazione delle addizioni o diminuzioni dei lavori di cui all'art. 106 del D. Lgs. 50/2016.

Art. 7 - Disposizioni particolari riguardanti l'appalto

1. La sottoscrizione del contratto e dei suoi allegati da parte dell'Appaltatore equivale a dichiarazione di perfetta conoscenza e incondizionata accettazione della legge, dei regolamenti e di tutte le norme vigenti in materia di lavori pubblici, nonché alla completa accettazione di tutte le norme che regolano il presente appalto, e del progetto per quanto attiene alla sua perfetta esecuzione.

2. L'Appaltatore dà atto, senza riserva alcuna, della piena conoscenza degli atti progettuali e della documentazione e della disponibilità dei siti, dello stato dei luoghi, delle condizioni pattuite in sede di offerta e di ogni altra circostanza che interessi i lavori, che, come da apposito verbale sottoscritto col responsabile del procedimento, consentono l'immediata esecuzione dei lavori.

3. L'assunzione dell'appalto di cui al presente Capitolato implica da parte dell'Appaltatore la conoscenza perfetta non solo di tutte le norme generali e particolari che lo regolano, ma altresì di tutte le condizioni locali che si riferiscono all'opera, quali la natura del suolo e del sottosuolo, l'esistenza di opere sottosuolo quali scavi, condotte, ecc., la possibilità, di poter utilizzare materiali locali in rapporto ai requisiti richiesti, la distanza da cave di adatto materiale, la presenza o meno di acqua (sia che essa occorra per l'esecuzione dei lavori e delle prove della condotta, sia che essa debba essere deviata), l'esistenza di adatti scarichi dei rifiuti ed in generale di tutte le circostanze generali e speciali che possano aver influito sul giudizio dell'Appaltatore circa la convenienza di assumere l'opera, anche in relazione al ribasso da lui offerto sui prezzi stabiliti dall'Appaltante.

Inoltre, con la sottoscrizione del contratto di appalto e della documentazione allegata, l'appaltatore anche in conformità a quanto dichiarato in sede di offerta da atto di aver preso piena e perfetta conoscenza anche del progetto esecutivo delle strutture e dei calcoli giustificativi e della loro integrale attuabilità.

4. Grava sull'Appaltatore l'onere della individuazione di dettaglio di ogni sottoservizio anche mediante la esecuzione di saggi prima della esecuzione degli scavi. L'Appaltatore tramite il Direttore di cantiere sotto la propria responsabilità, accerterà presso gli Enti interessati (ENEL, TELECOM, AZIENDA del GAS, ACQUEDOTTO, FOGNATURA, etc.) la posizione dei sottoservizi e tramite saggi (in quantità necessaria) individuerà e tratterà la esatta posizione degli stessi anche al fine di ridurre i rischi durante l'esecuzione dei lavori.

5. Gli eventuali esecutivi di cantiere redatti dall'Appaltatore per proprie esigenze organizzative ed esecutive devono essere preventivamente sottoposti all'approvazione del Direttore Lavori; ove trattasi di aggiornamento e/o integrazione degli elaborati di strutture posti a base d'appalto, dopo l'approvazione del Direttore dei Lavori, l'Appaltatore dovrà provvedere al deposito, se in zona sismica, ai sensi della normativa vigente. Tali progetti vanno poi allegati alla documentazione di collaudo.

Art.8 – Cessione del contratto e cessione dei crediti

1. E' ammessa la cessione dei crediti, ai sensi del comma 13 dell'art. 106 del D.Lgs. 50/2016 ed in attuazione delle disposizioni di cui alla legge 21 febbraio 1991, n. 52.

Art.9 – Direzione Lavori e ordini di servizio

1. Ai sensi dell'art.101, comma 2, del D.Lgs. n. 50/2016, la Stazione appaltante, prima dell'avvio delle procedure per l'affidamento, su proposta del RUP, individua un Direttore dei Lavori che può essere coadiuvato, in relazione alla complessità dell'intervento, da uno o più direttori operativi e da ispettori di cantiere, i quali svolgeranno le funzioni previste dai commi 4 e 5, del medesimo articolo.

2. In particolare, il Direttore dei Lavori svolgerà i compiti di coordinamento, direzione, supervisione e controllo tecnico-contrattuale, previsti e disciplinati dal comma 3 dell'art. 101, del D.Lgs. n. 50/2016. Il Direttore dei Lavori agisce in piena autonomia operativa a tutela degli interessi della Stazione Appaltante. Egli ha la responsabilità dell'accettazione dei materiali e della esecuzione dei lavori in conformità ai patti contrattuali nonché la responsabilità del coordinamento e della supervisione dell'attività di tutto l'ufficio di direzione dei lavori. Il Direttore dei Lavori è l'unico interlocutore dell'Appaltatore per quanto riguarda gli aspetti tecnici ed economici del contratto.

3. I direttori operativi svolgeranno le funzioni previste dal comma 4 del dell'art. 101, del D.Lgs. n. 50/2016, ed in particolare avranno il compito di verificare che lavorazioni di singole parti dei lavori appaltati da realizzare (opere geotecniche e fondazionali, strutture, opere di finitura, impianti tecnologici o altro) siano eseguite regolarmente nell'osservanza delle clausole contrattuali. I direttori operativi rispondono della loro attività di verifica direttamente al direttore dei lavori.

4. Gli ispettori di cantiere sono addetti alla sorveglianza continua dei lavori in conformità delle prescrizioni stabilite nel presente Capitolato. La posizione di ogni ispettore è ricoperta da una sola persona che esercita la sua attività in un unico turno di lavoro. Essi saranno presenti durante il periodo di svolgimento di lavori che richiedono specifico controllo, nonché durante le fasi di collaudo e delle eventuali manutenzioni. Essi svolgeranno le funzioni previste dal comma 5 del dell'art. 101, del D.Lgs. n. 50/2016, ed in particolare avranno

5. L'ordine di servizio è l'atto mediante il quale sono impartite tutte le disposizioni e istruzioni da parte del direttore dei lavori all'Appaltatore. Gli ordini di servizio sono redatti in due copie, sottoscritte dal direttore dei lavori, emanate e comunicate all'Appaltatore che li restituisce firmati per avvenuta conoscenza. Gli ordini di servizio non costituiscono sede per la iscrizione di eventuali riserve e debbono essere eseguiti con la massima cura e prontezza nel rispetto delle norme di contratto e di Capitolato. L'Appaltatore non può mai rifiutarsi di dare loro immediata esecuzione anche quando si tratti di lavoro da farsi di notte e nei giorni festivi o in più luoghi contemporaneamente sotto pena di esecuzione di ufficio, con addebito della eventuale maggiore spesa. Resta comunque fermo il suo diritto di avanzare per iscritto le osservazioni che ritenesse opportuno fare in merito all'ordine impartito.

6. L'Appaltatore dovrà assicurare in qualsiasi momento ai componenti designati delle predette strutture, l'accesso alla zona dei lavori e dovrà fornire tutta l'assistenza necessaria per agevolare l'espletamento del loro compito, nonché mettere loro a disposizione il personale sufficiente ed i materiali occorrenti per le prove, i controlli, le misure e le verifiche previste dal presente capitolato.

Art. 10 - Fallimento dell'Appaltatore

1. In caso di fallimento dell'Appaltatore, la Stazione appaltante si avvale senza pregiudizio per ogni altro diritto e azione a tutela dei propri interessi, della procedura prevista dall'art. 110 del D. Lgs. n.50/2016.

2. Qualora l'esecutore sia un'associazione temporanea, in caso di fallimento dell'impresa mandataria o di una impresa mandante la stazione appaltante può proseguire il rapporto di appalto con altro operatore economico che sia costituito mandatario nei modi previsti dal presente codice purché abbia i requisiti di qualificazione adeguati ai lavori o servizi o forniture ancora da eseguire; non sussistendo tali condizioni la stazione appaltante può recedere dall'appalto. In caso di fallimento di uno dei mandanti il mandatario, ove non indichi altro operatore economico subentrante che sia in possesso dei prescritti requisiti di idoneità, è tenuto alla esecuzione, direttamente o a mezzo degli altri mandanti, purché questi abbiano i requisiti di qualificazione adeguati ai lavori o servizi o forniture ancora da eseguire.

Art. 11 - Rappresentante dell'Appaltatore e domicilio. Direttore di cantiere

1. L'Appaltatore deve eleggere domicilio ai sensi e nei modi di cui all'art.2 del Capitolato Generale di Appalto; a tale domicilio si intendono ritualmente effettuate tutte le intimazioni, le assegnazioni di termini e ogni altra notificazione o comunicazione dipendente dal contratto.
2. L'Appaltatore deve altresì comunicare, ai sensi e nei modi di cui all'art.3 del Capitolato Generale di Appalto, le generalità delle persone autorizzate a riscuotere.
3. Qualora l'Appaltatore non conduca direttamente i lavori, deve depositare presso la Stazione appaltante, ai sensi e nei modi di cui all'art.4 del Capitolato Generale di Appalto, il mandato conferito con atto pubblico a persona idonea, sostituibile su richiesta motivata della stazione appaltante. La direzione del cantiere è assunta dal direttore tecnico dell'impresa o da altro tecnico, abilitato secondo le previsioni del capitolato speciale in rapporto alle caratteristiche delle opere da eseguire. L'assunzione della direzione di cantiere da parte del direttore tecnico avviene mediante delega conferita da tutte le imprese operanti nel cantiere, con l'indicazione specifica delle attribuzioni da esercitare dal delegato anche in rapporto a quelle degli altri soggetti operanti nel cantiere. Quando ricorrono gravi e giustificati motivi, la Stazione appaltante, previa comunicazione all'Appaltatore, ha diritto di esigere il cambiamento immediato del suo rappresentate, senza che per ciò spetti alcuna indennità all'Appaltatore o al suo rappresentante.
4. L'Appaltatore, tramite il direttore di cantiere, assicura l'organizzazione, la gestione tecnica e la conduzione del cantiere. Il direttore dei lavori ha il diritto di esigere il cambiamento del direttore di cantiere e del personale dell'Appaltatore per disciplina, incapacità o grave negligenza. L'Appaltatore è in tutti i casi responsabile dei danni causati dall'imperizia o dalla negligenza di detti soggetti, nonché della malafede o della frode nella somministrazione o nell'impiego dei materiali.
5. Ogni variazione del domicilio di cui al comma 1 del presente articolo, o delle persona di cui ai commi 2, 3 o 4, deve essere tempestivamente notificata alla Stazione appaltante; ogni variazione della persona di cui al comma 3 deve essere accompagnata dal deposito presso la stazione appaltante del nuovo atto di mandato.
6. Quando ricorrono gravi e giustificati motivi, la Stazione appaltante, previa comunicazione all'Appaltatore, ha diritto di esigere il cambiamento immediato del suo rappresentate, senza che per ciò spetti alcuna indennità all'Appaltatore o al suo rappresentante.

Art.12 – Obblighi dell'Appaltatore prima della consegna dei lavori

Dopo la stipula del contratto, entro 45 giorni, il direttore dei lavori procederà alla consegna dei lavori.

Prima della consegna dei lavori l'Appaltatore deve consegnare al Direttore dei Lavori la seguente documentazione:

- la garanzia fidejussoria, a titolo di cauzione definitiva di cui all'art. 16 lett. B) del presente Capitolato
- la polizza di assicurazione per danni di esecuzione e responsabilità civile verso terzi di cui all'art.16 lett. D) del presente capitolato;
- il programma esecutivo nel quale sono riportate, per ogni lavorazione, le previsioni circa il periodo di esecuzione nonché l'ammontare presunto, parziale e progressivo, dell'avanzamento dei lavori alle date stabilite dal presente capitolato per la liquidazione dei certificati di pagamento. Il programma esecutivo deve essere coerente con il programma dei lavori, con il progetto , che prevede la realizzazione in più fasi di lavoro necessarie per consentire alla viabilità pedonale e veicolare il normale movimento senza rischi di interferenza con il cantiere e con il piano di coordinamento e sicurezza . La coerenza sarà valutata dal Responsabile del Procedimento;
 - La documentazione di avvenuta denuncia di inizio attività agli enti previdenziali, assicurativi ed antinfortunistici.
 - Dichiarazione dell'organico medio annuo, distinto per qualifica, nonché una dichiarazione relativa al contratto collettivo stipulato dalle organizzazioni sindacali comparativamente più rappresentative applicato ai lavoratori dipendenti.
- Eventuali proposte integrative del Piano di sicurezza e di coordinamento e del Piano generale di sicurezza quando l'Appaltatore ritenga di poter meglio garantire la sicurezza nel cantiere sulla base della propria esperienza. In nessun caso le eventuali integrazioni possono giustificare modifiche o adeguamento dei prezzi pattuiti;
- un Piano operativo di sicurezza per quanto attiene alle proprie scelte autonome e relative responsabilità nell'organizzazione del cantiere e nell'esecuzione dei lavori, da considerare come piano complementare

di dettaglio del Piano di sicurezza e di coordinamento e dell'eventuale Piano generale di sicurezza (in tal caso ciascuna impresa esecutrice trasmette il proprio piano operativo di sicurezza al coordinatore per l'esecuzione);

- la documentazione di cui al D.lgs. n. 81 del 2008 come modificato dal D.Lgs. n. 106 del 2009;
- la documentazione di cui alla Legge Regione Marche 18 novembre 2008 n. 33 " Norme in materia di costi per la prevenzione degli infortuni e la tutela della salute nei cantieri temporanei o mobili";

Ai sensi dell'art.32 comma 8 del D.lgs, n.50/2016 e nelle ipotesi ivi previste la Stazione appaltante procede in via d'urgenza, alla consegna dei lavori, anche nelle more della stipulazione formale del contratto.

Art.13 – Interventi per risolvere aspetti di dettaglio

1. La Stazione appaltante si riserva la facoltà di introdurre nelle opere, sia all'atto della consegna dei lavori, sia in sede di esecuzione, gli interventi disposti dal Direttore dei Lavori per risolvere aspetti di dettaglio entro il limite previsto dall'art. 106 comma 1 e 2, lett. a) e b) D. lgs. 50/2016 da calcolare sugli importi netti dei gruppi di lavorazioni ritenuti omogenei indicati ai precedenti artt. 2 e 4, sempre che non comportino un aumento dell'importo del contratto stipulato.

Art.14 – Varianti

1. Nessuna variazione o addizione al progetto approvato può essere introdotta dall'Appaltatore se non è disposta dal direttore dei lavori e preventivamente approvata dagli organi competenti della Stazione appaltante.

2. Le varianti in corso d'opera possono essere ammesse elusivamente, qualora ricorrano i presupposti previsti dall'art. 106 del D. Lgs. n.50/2016..

Art. 15 - Prezzi applicabili ai nuovi lavori e nuovi prezzi

1. Le eventuali variazioni sono valutate mediante l'applicazione dei prezzi di cui all'elenco prezzi contrattuale come determinati ai sensi dell'articolo 3, commi 3 e 4.

2. Qualora tra i prezzi di cui all'elenco prezzi contrattuale come determinati ai sensi dell'articolo 3, commi 3 e 4, non siano previsti prezzi per i lavori in variante, si procede alla formazione di nuovi prezzi, mediante apposito verbale di concordamento.

3. Tali prezzi saranno, nell'ordine, pattuiti secondo le seguenti modalità:

- desumendoli dal vigente prezzario Regionale Marche;
- ricavandoli per analogia dallo stesso prezzario;
- eseguendo l'analisi del prezzo ex-novo partendo dai costi unitari base dei noli, trasporti e materie prime, manodopera forniti dai prezzari ufficiali vigenti nel territorio oggetto dei lavori.

Art.16 – Garanzie e coperture assicurative

A) CAUZIONE PROVVISORIA

1. Ai sensi dell'articolo 93, comma 1, del D.Lgs. n. 50 del 2016, l'offerta da presentare per l'affidamento dell'esecuzione dei lavori è corredata da una garanzia pari al 2 per cento (due per cento) del prezzo base indicato nel bando o nell'invito, sotto forma di cauzione o di fidejussione, a scelta dell'offerente.

2. La cauzione può essere costituita, a scelta dell'offerente, in contanti o in titoli del debito pubblico garantiti dallo Stato al corso del giorno del deposito, presso una sezione di tesoreria provinciale o presso le aziende autorizzate, a titolo di pegno a favore dell'amministrazione aggiudicatrice.

3. La garanzia fideiussoria di cui al comma 1 a scelta dell'appaltatore può essere rilasciata da imprese bancarie o assicurative che rispondano ai requisiti di solvibilità previsti dalle leggi che ne disciplinano le rispettive attività o rilasciata dagli intermediari finanziari iscritti nell'albo di cui all'articolo 106 del decreto legislativo 1° settembre 1993, n. 385, che svolgono in via esclusiva o prevalente attività di rilascio di garanzie e che sono sottoposti a revisione contabile da parte di una società di revisione iscritta nell'albo previsto dall'articolo 161 del decreto legislativo 24 febbraio 1998, n. 58 e che abbiano i requisiti minimi di solvibilità richiesti dalla vigente normativa bancaria assicurativa.

4. La garanzia deve prevedere espressamente la rinuncia al beneficio della preventiva escussione del debitore principale, la rinuncia all'eccezione di cui all'articolo 1957, secondo comma, del codice civile, nonché l'operatività della garanzia medesima entro quindici giorni, a semplice richiesta scritta della stazione appaltante.

5. La garanzia è ridotta del 50 per cento per gli operatori economici di cui al comma 7 dell'art. 93 del D.lgs. n.50/2016

B) GARANZIA DEFINITIVA

1. Ai sensi dell'articolo 103, comma 1, del D.Lgs. n.50/2016, l'appaltatore per la sottoscrizione del contratto deve costituire una garanzia, denominata "garanzia definitiva" a sua scelta sotto forma di cauzione o fideiussione con le modalità di cui all'articolo 93, commi 2 e 3 del D.lgs. n.50 /2016, pari al 10 per cento dell'importo contrattuale e tale obbligazione è indicata negli atti e documenti a base di affidamento dei lavori.

2. Al fine di salvaguardare l'interesse pubblico alla conclusione del contratto nei termini e nei modi programmati in caso di aggiudicazione con ribassi superiori al dieci per cento la garanzia da costituire è aumentata di tanti punti percentuali quanti sono quelli eccedenti il 10 per cento. Ove il ribasso sia superiore al venti per cento, l'aumento è di due punti percentuali per ogni punto di ribasso superiore al venti per cento. 3. La cauzione è prestata a garanzia dell'adempimento di tutte le obbligazioni del contratto e del risarcimento dei danni derivanti dall'eventuale inadempimento delle obbligazioni stesse, nonché a garanzia del rimborso delle somme pagate in più all'esecutore rispetto alle risultanze della liquidazione finale, salva comunque la risarcibilità del maggior danno verso l'appaltatore. La garanzia cessa di avere effetto solo alla data di emissione del certificato di collaudo provvisorio o del certificato di regolare esecuzione.

4. La stazione appaltante può richiedere al soggetto aggiudicatario la reintegrazione della garanzia ove questa sia venuta meno in tutto o in parte; in caso di inottemperanza, la reintegrazione si effettua a valere sui ratei di prezzo da corrispondere all'esecutore. Alla garanzia di cui al presente articolo si applicano le riduzioni previste dall'articolo 93, comma 7, per la garanzia provvisoria.

5. Le stazioni appaltanti hanno il diritto di valersi della cauzione, nei limiti dell'importo massimo garantito, per l'eventuale maggiore spesa sostenuta per il completamento dei lavori nel caso di risoluzione del contratto disposta in danno dell'esecutore e hanno il diritto di valersi della cauzione per provvedere al pagamento di quanto dovuto dall'esecutore per le inadempienze derivanti dalla inosservanza di norme e prescrizioni dei contratti collettivi, delle leggi e dei regolamenti sulla tutela, protezione, assicurazione, assistenza e sicurezza fisica dei lavoratori comunque presenti in cantiere o nei luoghi dove viene prestato il servizio nei casi di appalti di servizi. Le stazioni appaltanti possono incamerare la garanzia per provvedere al pagamento di quanto dovuto dal soggetto aggiudicatario per le inadempienze derivanti dalla inosservanza di norme e prescrizioni dei contratti collettivi, delle leggi e dei regolamenti sulla tutela, protezione, assicurazione, assistenza e sicurezza fisica dei lavoratori addetti all'esecuzione dell'appalto.

6. La mancata costituzione della garanzia di cui al comma 1 determina la decadenza dell'affidamento e l'acquisizione della cauzione provvisoria presentata in sede di offerta da parte della stazione appaltante, che aggiudica l'appalto o la concessione al concorrente che segue nella graduatoria.

7. La garanzia fideiussoria di cui al comma 1 a scelta dell'appaltatore può essere rilasciata dai soggetti di cui all'articolo 93, comma 3. La garanzia deve prevedere espressamente la rinuncia al beneficio della preventiva escussione del debitore principale, la rinuncia all'eccezione di cui all'articolo 1957, secondo comma, del codice civile, nonché l'operatività della garanzia medesima entro quindici giorni, a semplice richiesta scritta della stazione appaltante.

8. La garanzia di cui al comma 1 è progressivamente svincolata a misura dell'avanzamento dell'esecuzione, nel limite massimo dell'80 per cento dell'iniziale importo garantito. L'ammontare residuo della cauzione definitiva deve permanere fino alla data di emissione del certificato di collaudo provvisorio o del certificato di regolare esecuzione, o comunque fino a dodici mesi dalla data di ultimazione dei lavori risultante dal relativo certificato. Lo svincolo è automatico, senza necessità di nulla osta del committente, con la sola condizione della preventiva consegna all'istituto garante, da parte dell'appaltatore o del concessionario, degli stati di avanzamento dei lavori o di analogo documento, in originale o in copia autentica, attestanti l'avvenuta esecuzione. Sono nulle le pattuizioni contrarie o in deroga. Il mancato svincolo nei quindici giorni dalla consegna degli stati di avanzamento o della documentazione analoga costituisce inadempimento del garante nei confronti dell'impresa per la quale la garanzia è prestata.

9. Il pagamento della rata di saldo è subordinato alla costituzione di una cauzione o di una garanzia fideiussoria bancaria o assicurativa pari all'importo della medesima rata di saldo maggiorato del tasso di interesse legale applicato per il periodo intercorrente tra la data di emissione del certificato di collaudo o della verifica di conformità nel caso di appalti di servizi o forniture e l'assunzione del carattere di definitività dei medesimi.

C) POLIZZA A GARANZIA DELLA ANTICIPAZIONE.

Ai sensi dell'art.35 comma 18 del D.Lgs. n.50/2016 l'erogazione dell'anticipazione e' subordinata alla costituzione di garanzia fideiussoria bancaria o assicurativa di importo pari all'anticipazione maggiorato del tasso di interesse legale applicato al periodo necessario al recupero dell'anticipazione stessa secondo il cronoprogramma dei lavori. La predetta garanzia e' rilasciata da imprese bancarie autorizzate ai sensi del decreto legislativo 1° settembre 1993, n. 385, o assicurative autorizzate alla copertura dei rischi ai quali si riferisce l'assicurazione e che rispondano ai requisiti di solvibilita' previsti dalle leggi che ne disciplinano la rispettiva attivita'. La garanzia puo' essere, altresì, rilasciata dagli intermediari finanziari iscritti nell'albo degli intermediari finanziari di cui all'articolo 106 del decreto legislativo 1° settembre 1993, n. 385. L'importo della garanzia viene gradualmente ed automaticamente ridotto nel corso dei lavori, in rapporto al progressivo recupero dell'anticipazione da parte delle stazioni appaltanti. Il beneficiario decade dall'anticipazione, con obbligo di restituzione, se l'esecuzione dei lavori non procede, per ritardi a lui imputabili, secondo i tempi contrattuali. Sulle somme restituite sono dovuti gli interessi legali con decorrenza dalla data di erogazione della anticipazione.

D) POLIZZA DI ASSICURAZIONE PER DANNI DI ESECUZIONE E RESPONSABILITÀ CIVILE VERSO TERZI.

Ai sensi del comma 7 dell'art.103 del D.Lgs. n.50/2016 almeno dieci giorni prima della consegna dei lavori l'Appaltatore deve trasmettere alla Stazione appaltante copia della polizza di assicurazione per:

- 1) danni subiti dalla Stazione appaltante a causa del danneggiamento o della distruzione totale o parziale di impianti ed opere eseguite nel corso dei lavori per € 104.000,00 e per € 500.000,00 per danni alle strutture preesistenti verificatesi nel corso dell'esecuzione dei lavori;
- 2) danni a terzi causati nel corso dell'esecuzione dei lavori. Il massimale è pari a € 500.000,00 (cinquecentomila euro)

E) POLIZZA A GARANZIA DELLA RATA DI SALDO

Ai sensi del comma 6 dell'art.103 del D.Lgs. n.50/2016 e dell'art. 235 del D.P.R. 5 ottobre 2010, n° 207, l'esecutore dei lavori è obbligato a costituire una garanzia fidejussoria a garanzia della rata di saldo, della durata di anni 2 (due) a partire dalla data di emissione del collaudo o del certificato di regolare esecuzione e l'assunzione del carattere di definitività dei medesimi

Art.17 – Concorrenti riuniti. Garanzie e benefici.

1. Ai sensi del comma 10 dell'art. 103 del D.Lgs. n. 50/2016 in caso di raggruppamenti temporanei le garanzie fideiussorie e le garanzie assicurative sono presentate, su mandato irrevocabile, dalla mandataria in nome e per conto di tutti i concorrenti ferma restando la responsabilita' solidale tra le imprese.

2. Nel caso di raggruppamenti di tipo verticale di cui all'art. 48, comma 6 del D.Lgs. 50/2016, la mandataria presenta, unitamente al mandato irrevocabile degli operatori economici raggruppati in verticale, le garanzie assicurative dagli stessi prestate per le rispettive responsabilità "pro quota".

Art.18 – Oneri ed obblighi diversi a carico dell'Appaltatore

Oltre agli oneri previsti dal Capitolato Generale di Appalto e quelli specificati nel presente Capitolato Speciale, saranno a carico dell'Appaltatore gli oneri ed obblighi seguenti:

a) obblighi ed oneri relativi all'organizzazione del cantiere:

- **La formazione del cantiere** e l'esecuzione di tutte le opere a tal uopo occorrenti, comprese quelle di recinzione e di protezione e quelle necessarie per mantenere la continuità delle comunicazioni, nonché di scoli, acque e canalizzazioni esistenti.

- **La fornitura di cartelli indicatori** e contenenti, a colori indelebili, tutte le informazioni richieste dalla normativa vigente (per opere finanziate dalla CC.PP. con risparmi postali, dovranno contenere anche la dicitura relativa al finanziamento).

Tanto i cartelli che le armature di sostegno dovranno essere eseguiti con materiali di adeguata resistenza, di decoroso aspetto e dovranno essere mantenuti in ottimo stato fino al collaudo dei lavori.

- **L'installazione delle attrezzature** ed impianti necessari ed atti, in rapporto all'entità dell'opera, ad assicurare la migliore esecuzione ed il normale ed ininterrotto svolgimento dei lavori.

- **L'apprestamento delle opere provvisionali** e/o di servizio quali ponteggi, impalcature, assiti, steccati, armature, centinature, casserature, ecc. compresi spostamenti, sfridi, mantenimenti e smontaggi a fine lavori quando non esplicitamente previsti.

Le incastellature, le impalcature e le costruzioni provvisionali e/o di servizio in genere, se prospettanti all'esterno del cantiere o aggettanti su spazi pubblici o privati, dovranno essere idoneamente schermate. Tra le opere in argomento è compresa altresì un'adeguata illuminazione del cantiere.

- **La vigilanza del cantiere** e la custodia di tutti i materiali, impianti e mezzi d'opera esistenti nello stesso (siano essi di pertinenza dell'Appaltatore, della Stazione appaltante, o di altre Ditte), nonché delle opere eseguite od in corso di esecuzione.

Tale vigilanza si intende estesa anche ai periodi di sospensione dei lavori ed al periodo intercorrente tra l'ultimazione ed il collaudo, salvo l'anticipata consegna delle opere alla Stazione appaltante e per le opere consegnate.

- **La pulizia del cantiere** e la manutenzione ordinaria e straordinaria di ogni apprestamento provvisoriale. La pulizia e spazzatura delle strade da terre e materiali provenienti dai lavori eseguiti, prima della loro riapertura al traffico.

- **La fornitura di locali uso ufficio** (in muratura o prefabbricati) idoneamente rifiniti e forniti dei servizi necessari alla permanenza ed al lavoro di ufficio della Direzione Lavori.

I locali saranno realizzati nel cantiere od in luogo prossimo, stabilito od accettato dalla Direzione, la quale disporrà anche il numero degli stessi e le attrezzature di dotazione.

- **La fornitura di mezzi di trasporto** per gli spostamenti della Direzione Lavori e del personale di assistenza.

- **La fornitura di locali e strutture di servizio per gli operai**, quali tettoie, ricoveri, spogliatoi prefabbricati o meno, la fornitura di servizi igienico-sanitari e di primo soccorso in numero adeguato e conformi alle prescrizioni degli Enti competenti, nonché la fornitura della cassette di pronto soccorso in numero adeguato.

- **Le spese per gli allacciamenti provvisori**, e relativi contributi e diritti, dei servizi di acqua, elettricità, gas, telefono e fognature necessari per il funzionamento del cantiere, baraccamenti, locali di servizio e l'esecuzione dei lavori, nonché le spese di utenza e consumo relative ai predetti servizi.

- **Le occupazioni temporanee per formazione di aree di cantiere**, baracche ed in genere per tutti gli usi occorrenti all'Appaltatore per l'esecuzione dei lavori appaltati, nonché le pratiche presso Amministrazioni ed Enti per permessi, licenze, concessioni, autorizzazioni, per opere di presidio, interruzioni provvisorie di pubblici servizi, attraversamenti, cautelamenti, trasporti speciali nonché le spese ad esse relative per tasse, diritti, indennità, canoni, cauzioni ecc. In difetto rimane ad esclusivo carico dell'Appaltatore ogni eventuale multa o contravvenzione nonché il risarcimento degli eventuali danni.

- **La pulizia generale** della zona interessata dai lavori, compreso il trasporto dei materiali di rifiuto a discarica autorizzata. E' compreso l'eventuale taglio di alberi, siepi e l'estirpazione delle ceppaie. E' onere dell'Appaltatore l'eventuale richiesta preventiva alla Direzione Ambiente per l'abbattimento di alberature nelle zone interessate dai lavori e di dare seguito alle indicazioni e prescrizioni stabilite dalla Direzione suddetta.

- **Tessere di riconoscimento** - L'Appaltatore ha l'obbligo di dotare i propri dipendenti, impegnati nella realizzazione dell'opera, di tessera di riconoscimento con fotografia. Tale obbligo è esteso a tutte le imprese subappaltatrici.

- **La sistemazione delle strade** e dei collegamenti esterni ed interni; la collocazione, ove necessario di ponticelli, andatoie, scalette di adeguata portanza e sicurezza, con l'obbligo di mantenere l'accesso alle singole abitazioni frontiste.

- **L'installazione di tabelle e segnali luminosi** nel numero sufficiente, sia di giorno che di notte, nonché l'esecuzione di tutti i provvedimenti che la Direzione Lavori riterrà indispensabili per garantire la sicurezza delle persone e dei veicoli e la continuità del traffico sia in prossimità del cantiere sia nelle zone lontane da questo.

- **La conservazione ed il ripristino delle vie**, dei passaggi e dei servizi, pubblici o privati, che venissero interrotti per l'esecuzione dei lavori provvedendovi a proprie spese con opportune opere provvisionali, compreso il ripristino del manto stradale, dei cordoli e sovrastrutture in genere, della segnaletica orizzontale e verticale com'era prima dei lavori (ad esempio tappetino, attraversamenti pedonali, spartitraffico ecc.).

- **Lo sgombero e la pulizia del cantiere e la spazzatura stradale**, entro un mese dall'ultimazione dei lavori, con la rimozione di tutti i materiali residuali, i mezzi d'opera, le attrezzature e gli impianti esistenti nonché con la perfetta pulizia di ogni parte e di ogni particolare delle opere da sfabbricidi, calcinacci, sbavature, pitture, unto ecc.

- **L'onere dell'allontanamento dei materiali** di risulta degli scavi non più ritenuti utilizzabili dalla D.L. e del loro eventuale smaltimento a norma di Legge. In particolare l'Appaltatore dovrà fornire le autorizzazioni secondo le norme di legge, relative alla discarica o discariche, presso le quali verrà

conferito il materiale di risulta secondo la sua tipologia, compreso il materiale derivante da demolizione di sovrastrutture stradali (binder e tappeti) ed effettuando i campionamenti necessari alla classificazione del rifiuto depositato. Tutte le autorizzazioni necessarie per effettuare lo smaltimento, sono a carico dell'Appaltatore così come le responsabilità conseguenti alla corretta raccolta e smaltimento dei rifiuti speciali.

B) Obblighi ed oneri relativi a prove, sondaggi, disegni .

- **La fornitura di tutti i necessari attrezzi**, strumenti e personale esperto per tracciamenti, rilievi, misurazioni, saggi, picchettazioni ecc. relativi alle operazioni di consegna, verifiche in corso d'opera, contabilità e collaudo dei lavori.

- **La riproduzione di grafici**, disegni ed allegati vari relativi alle opere come eseguite. In particolare dovranno essere eseguiti:

- planimetrie generali;

- tracciato di tutte le condotte e reti posate, compresi gli allacciamenti di utenze, con sopra segnate le quote di posa, le distanze dai punti singolari, numeri civici, le opere d'arte con le relative manovre e sezionamenti;

- disegni costruttivi delle opere d'arte.

Tutte le tavole dovranno essere eseguite e consegnate alla Direzione Lavori in lucido e in n.3 copie eliografiche 2 delle quali verranno consegnate alla Stazione appaltante.

- **Il tracciato piano-altimetrico** e tutti i tracciamenti di dettaglio riferentisi alle opere in genere, completo di monografia dei caposaldi e di livellazione riferita agli stessi.

- **L'esecuzione di modelli e campionature** di lavori, materiali e forniture che venissero richiesti dalla Direzione Lavori.

- **L'esecuzione di esperienze ed analisi** come anche verifiche, assaggi e relative spese che venissero in ogni tempo ordinati dalla Direzione Lavori, presso il laboratorio di cantiere o presso gli Istituti autorizzati, sui materiali e forniture da impiegare od impiegati o sulle opere, in relazione a quanto prescritto nella normativa di accettazione o di esecuzione.

- **La conservazione dei campioni** fino al collaudo, muniti di sigilli controfirmati dalla Direzione e dall'Appaltatore, in idonei locali o negli uffici direttivi.

- **La fornitura di fotografie delle opere**, nel formato, numero e frequenza prescritti dalla Direzione Lavori e comunque non inferiori a quattro per ogni stato di avanzamento, nel formato 18x24.

- **La verifica dei calcoli delle strutture resistenti** come previsto al successivo articolo n. 19, con gli oneri ivi previsti.

- **La verifica delle indagini geognostiche** e dello studio della portanza dei terreni nonché la verifica delle soluzioni strutturali e del dimensionamento delle opere di fondazione o di sostegno.

- **Le prove di carico e le verifiche delle varie strutture (pali di fondazione, travi, solai, mensole, rampe ecc.) che venissero ordinate dalla Direzione o dal Collaudatore; l'apprestamento di quanto occorrente (materiali, mezzi d'opera, opere provvisionali, operai e strumenti) per l'esecuzione di tali prove e verifiche.**

- **Le spese di assistenza per i collaudi tecnici prescritti dalla Stazione appaltante per le strutture** e gli impianti. In particolare di tutte le opere provvisionali, le baracche e luoghi di lavorazione impianti compresi, nonché le spese di collaudazione per tutte le indagini, prove e controlli che il Collaudatore od i Collaudatori riterranno opportuno disporre, a loro insindacabile giudizio, e per gli eventuali ripristini.

L'Appaltatore è obbligato a fornire alla Stazione appaltante, alla ultimazione dei lavori e prima del collaudo, il **rilievo delle opere realizzate** (condotte, pozzetti, caditoie, sottoservizi, impianti interni ed esterni). Il rilievo comprenderà la livellazione del piano strada (in prossimità dei tombini), la posizione planimetrica delle opere d'arte, delle tubazioni e delle caditoie, il profilo altimetrico delle condotte.

La Stazione appaltante fornirà all'Appaltatore la tabella da compilare contenente i dati necessari sopra citati, per l'aggiornamento del sistema informatico territoriale.

- **L'esaurimento delle acque superficiali** o di infiltrazione concorrenti nei cavi e l'esecuzione di opere provvisionali per lo scolo e la deviazione preventiva di esse dalle sedi stradali o dal cantiere, in generale.

- **Gli oneri per il calcolo dei fissaggi e la verifica di resistenza degli elementi strutturali di supporto ad opera di un professionista abilitato competente e la redazione dell'elaborato tecnico della copertura, nonché gli eventuali apprestamenti necessari per gli accessi, spostamenti e lo stazionamento in sicurezza previsti dai piani di sicurezza (PSC e POS) per la realizzazione di un sistema di ancoraggio per la prevenzione delle cadute dall'alto. E' inoltre a carico dell'appaltatore gli oneri per il collaudo degli stessi, per il rilascio del manuale d'uso e manutenzione, per la f.p.o. della cartellonistica di segnalazione ed il rilascio del certificato di corretta posa.** riferimento a voce di elenco prezzi N.P. 013;

- **Si precisa che, qualora il manufatto dovesse subire variazioni dimensionali nel range di tolleranza indicato nel progetto architettonico, sarà onere a carico dell'appaltatore riadattare tutti i tagli d'officina presenti nei particolari costruttivi, i quali rimangono validi per le sole dimensioni riportate negli elaborati strutturali.**

c) ulteriori oneri

- **L'osservanza delle norme di polizia stradale**, di quelle di polizia mineraria (Legge 30.03.1893, n.184 e Regolamento 14.01.1894 n.19), nonché di tutte le prescrizioni, Leggi e Regolamenti in vigore per l'uso di mine, ove tale uso fosse consentito. Le spese relative alla utilizzazione del Corpo dei Vigili Urbani in occasione di lavori particolarmente impegnativi dal punto di vista della viabilità. Saranno a carico dell'Impresa eventuali sanzioni relative ad infrazioni del Codice della strada.

- **Il carico, trasporto e scarico dei materiali** delle forniture e dei mezzi d'opera ed il collocamento a deposito od in opera con le opportune cautele atte ad evitare danni od infortuni.

- **Il ricevimento di materiali e forniture escluse dall'appalto** nonché la loro sistemazione, conservazione e custodia, compresa altresì la custodia di opere escluse dall'appalto eseguite da Imprese diverse per conto della Stazione appaltante o dalla stessa direttamente. La riparazione dei danni che, per ogni causa o negligenza dell'Appaltatore, fossero apportati ai materiali forniti od ai lavori da altri compiuti.

- **La fornitura di notizie statistiche** sull'andamento dei lavori relative al numero degli operai impiegati, distinti nelle varie categorie, per periodi indicati dal direttore dei lavori;

- **L'autorizzazione al libero accesso alla Direzione Lavori** ed al personale di assistenza e sorveglianza, in qualsiasi momento, nei cantieri di lavoro o di produzione dei materiali per le prove, i controlli, le misure e le verifiche previste dal presente capitolato, medesima autorizzazione deve essere concessa alle altre imprese ed al relativo personale dipendente, per tutto il tempo occorrente all'esecuzione dei lavori o delle forniture scorporate.

- **Le spese di contratto ed accessorie** e cioè tutte le spese e tasse, compresi eventuali diritti di segreteria, inerenti e conseguenti alla stipulazione del contratto e degli eventuali atti complementari, le spese per le copie esecutive, le tasse di registro e di bollo principali e complementari.

Art.18-bis – Adempimenti a carico dell'Appaltatore

A) ADEMPIMENTI DELL'APPALTATORE IN MATERIA DI GESTIONE DEI RIFIUTI E INQUINAMENTO DEI SITI

1. L'Appaltatore è tenuto alla completa osservanza, oltre che delle eventuali prescrizioni impartite dagli Enti di tutela in materia ambientale in fase di approvazione del progetto o in corso d'opera, di quanto prescritto dalle e dalla normativa vigente in materia di tutela ambientale, ed a prevedere, nell'eventuale contratto di subappalto o di fornitura in opera, l'obbligo da parte del/i subappaltatore/i o del/i fornitore/i in opera di osservare dette prescrizioni, norme o disposizioni. In particolare, l'Appaltatore è tenuto a porre in essere tutte le precauzioni, gli adempimenti, le misure organizzativo/gestionali e le cautele previste dalla normativa in materia di tutela ambientale in modo da evitare che dall'esecuzione dei lavori possano determinarsi situazioni di violazione della stessa, di inquinamenti, di pericolo per la salute dell'uomo e di pregiudizio o pericolo di pregiudizio per l'ambiente.
2. Qualora nel corso dei lavori emergano o si determinino situazioni di inquinamento dei siti, il Direttore dei Lavori disporrà la sospensione dei lavori ove essa si renda opportuna, necessaria ovvero imposta dalla pubblica autorità, ai fini del tempestivo adempimento agli obblighi previsti dalla normativa vigente in materia di inquinamento e bonifiche dei siti. In tal caso nulla competerà all'Appaltatore salvo una proroga del termine utile contrattuale.
3. Al termine di lavori, l'Appaltatore dovrà garantire, anche attraverso la sottoscrizione di apposito verbale, che sulle aree a lui temporaneamente cedute messe a disposizione per eseguire i lavori, non si siano verificati fenomeni di inquinamento del suolo e/o di abbandono di rifiuti.
4. In ogni caso, è data facoltà alla stazione appaltante di effettuare, nel corso dei lavori, anche ai fini della verifica della regolare esecuzione dei lavori, verifiche circa lo stato delle suddette aree.
5. Restano in ogni caso ferme la responsabilità dell'Appaltatore e tutte le connesse conseguenze ove l'inquinamento, il pericolo di inquinamento ovvero l'aggravamento dei medesimi, ovvero l'abbandono di rifiuti siano imputabili alla condotta dell'Appaltatore stesso.
6. Qualora la gestione dei rifiuti derivanti dei lavori sia stata affidata all'Appaltatore, lo stesso si impegna ad adempiere agli obblighi che a lui fanno capo, in qualità di produttore dei rifiuti, nel rispetto della normativa vigente, in relazione anche alla specifica tipologia/classificazione dei suddetti rifiuti. In particolare:
 - l'Appaltatore, ove intenda svolgere direttamente una operazione di trasporto, smaltimento o recupero e risulti in possesso dei requisiti previsti dalla normativa vigente per l'effettuazione della/e medesima/e, dovrà tempestivamente, e comunque prima dell'inizio dei lavori, fornire alla stazione appaltante copia degli atti autorizzatori di iscrizione che lo autorizzano, ai sensi della normativa vigente, allo svolgimento delle relative attività di trasporto, smaltimento o recupero;
 - nel caso non risulti in possesso dei requisiti di cui al precedente punto (1), l'Appaltatore si impegna a servirsi di soggetti autorizzati allo svolgimento delle relative attività, ed a fornire alla

stazione appaltante tempestivamente, e comunque prima dell'inizio dei lavori, copia degli atti autorizzatori di iscrizione posseduti dai soggetti ai quali intende affidare l'operazione di trasporto, smaltimento o recupero;

- l'eventuale subappalto delle attività di trasporto, smaltimento o recupero da parte dell'Appaltatore deve essere preventivamente autorizzato dalla stazione appaltante. L'autorizzazione sarà, in ogni caso, subordinata alla preventiva presentazione alla stazione appaltante medesima di copia degli atti autorizzatori di iscrizione posseduti dai soggetti ai quali l'operazione di trasporto, smaltimento o recupero viene subappaltata;
 - l'Appaltatore si impegna a curare il deposito dei rifiuti detenuti in attesa dell'avvio a trasporto, smaltimento o recupero, anche su luoghi indicati dalla stazione appaltante, nel rispetto dei termini e delle condizioni previste dalla normativa vigente, oltre che delle prescrizioni impartite dal Direttore dei Lavori. Più in particolare, l'accatastamento dei rifiuti dovrà avvenire in maniera ordinata, per tipi omogenei, lontano da luoghi particolarmente sensibili ed in siti distinti da quelli in cui avviene l'accatastamento del materiale classificato come usato servibile e comunque nel rispetto delle norme tecniche previste dalla normativa vigente. Inoltre le attività di prelievo e trasporto dei rifiuti da parte di soggetti autorizzati per il loro successivo avvio e recupero/smaltimento dovranno avvenire entro i termini di scadenza consentiti per il deposito temporaneo dei medesimi;
 - l'Appaltatore si impegna a fornire alla stazione appaltante, entro i termini di legge, una copia della documentazione prevista dalla normativa vigente atta a far cessare ogni responsabilità del produttore/detentore circa il corretto avvio a smaltimento o recupero dei rifiuti (quale, a titolo esemplificativo: copia conforme della quarta copia del formulario di identificazione dei rifiuti. La stazione appaltante può ritenere le rate di pagamento in acconto nel caso l'Appaltatore risulti inadempiente all'obbligo di presentazione della suddetta documentazione ovvero nel caso la documentazione medesima risulti irregolare;
 - ove l'Appaltatore non provveda al puntuale adempimento degli obblighi circa l'avvio a trasporto, smaltimento o recupero, la stazione appaltante avrà facoltà di provvedere a propria cura, detraendo dal corrispettivo dell'appalto una somma pari alle spese sostenute e documentate, salva l'applicazione di ogni altra sanzione normativa.
7. L'Appaltatore, nel pieno rispetto degli obblighi derivanti dalla normativa vigente, provvederà autonomamente, in quanto diretto produttore dei rifiuti, al conferimento a trasporto, smaltimento o recupero dei rifiuti costituiti dagli scarti dei materiali da lui utilizzati per l'esecuzione dei lavori, compresi gli scarti dei materiali forniti dalla stazione appaltante all'Appaltatore stesso. Il corretto adempimento degli obblighi previsti nel presente punto costituirà oggetto di accertamento da parte della stazione appaltante nel corso dei lavori, anche ai fini della verifica della regolare esecuzione dei lavori.
8. Tutte le prestazioni e gli oneri connessi con quanto fa carico all'Appaltatore ai sensi del presente articolo si intendono compresi e compensati nei prezzi di elenco, ad eccezione degli adempimenti effettuati in esecuzione del precedente punto 6, le prestazioni e gli oneri connessi con quanto fa carico all'Appaltatore ai sensi del presente articolo, si intendono compresi e compensati nei prezzi di elenco.

B) ADEMPIMENTI DELL'APPALTATORE IN MATERIA DI ALTRI ASPETTI AMBIENTALI

1. Nella gestione dei diversi aspetti ambientali diversi da quelli considerati nell'articolo 15, ancorché gli stessi non risultino espressamente disciplinati in questo articolo, l'appaltatore è tenuto ad osservare tutte le prescrizioni, norme o disposizioni vigenti, secondo quanto specificato nel comma 1 dell'articolo 15.
2. L'appaltatore si impegna al pieno rispetto della normativa vigente in materia di inquinamento acustico e delle eventuali ulteriori prescrizioni delle autorità amministrative competenti. In particolare, l'appaltatore, nel caso in cui ritenga che le sue lavorazioni possano determinare il superamento dei valori limite di immissioni vigenti, provvede ad acquisire, prima dell'inizio dei lavori, l'autorizzazione comunale per lo svolgimento di attività temporanee, in deroga ai valori limite di immissione.
3. L'Appaltatore si impegna ad utilizzare ed ad effettuare lo stoccaggio delle sostanze per la lubrificazione, dei combustibili liquidi, dei carburanti e delle altre sostanze pericolose eventualmente necessarie all'effettuazione dei lavori, nel pieno rispetto della normativa vigente, delle procedure in uso e delle ulteriori prescrizioni, contestuali o successive alla stipula del presente accordo, impartite dalla stazione appaltante. L'installazione, nelle aree messe a disposizione dalla stazione appaltante all'appaltatore, di depositi fissi o mobili (quali: serbatoi, cisternette, fusti, latte, ecc.) di tali sostanze a cura dell'Appaltatore, dovrà essere preventivamente richiesto ed espressamente autorizzato dalla stazione appaltante, eventualmente con prescrizioni, che potranno prevedere anche l'obbligo del cessionario di effettuare a propria cura, a pesa e responsabilità, prove di tenuta, o altre attività ritenute precauzionalmente necessarie dalla stazione appaltante ai fini della prevenzione di ogni possibile inquinamento. In ogni caso l'Appaltatore potrà installare esclusivamente serbatoi (fissi o mobili) fuori terra del tipo ispezionabile, e conformi alle normative vigenti.

4. Lo scarico di reflui domestici o industriali nelle condotte di proprietà della stazione appaltante da parte dell'appaltatore dovrà essere espressamente autorizzato dalla stessa stazione appaltante e dovrà prevedere la realizzazione di un pozzetto di ispezione immediatamente a monte della confluenza delle condotte. E' data in ogni caso facoltà alla stazione appaltante di subordinare il nulla-osta all'effettuazione dello scarico nelle proprie condotte al rispetto di eventuali ulteriori prescrizioni. La stazione appaltante si riserva il diritto di effettuare, in ogni momento, controlli sulla qualità dei/delle reflui/acque immessi/e nelle proprie condotte. Le spese per l'effettuazione di tali controlli restano totalmente a carico dell'appaltatore. La stazione appaltante potrà, a proprio insindacabile giudizio, richiedere, nel caso di scarico di acque reflue industriali, la separazione dei medesimi scarichi ove tecnicamente possibile.
5. L'Appaltatore, ove, per lo svolgimento delle proprie attività abbia necessità di installare od utilizzare un impianto (inteso come macchinario o sistema o come l'insieme di macchinari o sistemi costituito da una struttura fissa o dotato di autonomia funzionale in quanto destinato ad una specifica attività eventualmente parte di un più ampio ciclo industriale) che produce emissioni in atmosfera ovvero emissioni elettromagnetiche, il quale, in base alla normativa vigente, sia sottoposto ad atto autorizzatorio ordinario o generale ovvero a preventiva comunicazione, ovvero debba rispettare valori limite di legge o particolari condizioni impiantistiche, dovrà assicurare il rispetto di tale normativa e fornire alla stazione appaltante prova documentale del rispetto della medesima, anche con riferimento ai valori limite di legge. L'installazione dei macchinari o dei sistemi ovvero la realizzazione di manufatti a tal fine necessari dovrà essere autorizzata dalla stazione appaltante.
6. L'appaltatore si impegna a prendere tutti gli accorgimenti necessari o utili a ridurre la produzione di polveri, e ad adeguare la propria attività alle prescrizioni eventualmente impartite in materia dalle autorità competenti.

Art.19 – Consegna dei lavori. Inizio dell'esecuzione dei lavori

1. La consegna dei lavori deve avvenire entro e non oltre 45 (quarantacinque) giorni dalla data di stipula del contratto (*tale vincolo non è previsto da nessuna parte del codice*), provvedendo alla redazione di apposito verbale in doppio originale.
2. Qualora vi siano ragioni di urgenza, la consegna dei lavori può avvenire subito dopo l'aggiudicazione definitiva, nel rispetto di quanto previsto dai commi 8 e 13 dell'art. 32 del D.Lgs. 50/2016.
2. Il Direttore dei Lavori comunica all'Appaltatore il giorno ed il luogo in cui deve presentarsi per ricevere la consegna dei lavori. Qualora l'Appaltatore non si presenti nel giorno stabilito, il Direttore dei Lavori fissa una nuova data, ma la decorrenza del termine contrattuale resta comunque quella della data della prima convocazione. Trascorso inutilmente tale ultimo termine fissato dal direttore dei lavori, la Stazione appaltante procederà alla risoluzione del contratto e all'incameramento della cauzione.
3. Qualora sia indetta una nuova procedura per l'affidamento del completamento dei lavori, l'aggiudicatario è escluso dalla partecipazione in quanto l'inadempimento è considerato grave negligenza accertata.
4. Ai sensi del comma 13 dell'art. 32 del D.Lgs. 50/2016, è facoltà della Stazione Appaltante procedere in via d'urgenza alla consegna dei lavori, anche nelle more della stipulazione formale del contratto; in tal caso il direttore dei lavori indica espressamente sul verbale le lavorazioni da iniziare immediatamente.

Art.20 - Durata dell'appalto tempo utile per l'ultimazione dei lavori

1. L'Appaltatore deve ultimare i lavori entro **30 gg. (trenta giorni)** naturali e consecutivi a partire dal verbale di consegna dei lavori. Nel suddetto tempo è stato considerato il tempo necessario alla maturazione del calcestruzzo utilizzato per la realizzazione dei pali, per l'esecuzione delle prove di cui all'art. 18 lettera B) del presente CSA (Rif. Art. 6.4.3.7.2 e art.6.4.3.6 del DM 14/01/2018), prove ad onere dell'appaltatore;
2. In detto tempo è compreso anche quello occorrente per l'impianto del cantiere, l'ordine e le forniture di materiali e quant'altro per realizzare l'opera, per ottenere dalle competenti Autorità le eventuali concessioni, licenze e permessi di qualsiasi natura e per ogni altro lavoro preparatorio da eseguire prima dell'effettivo inizio dei lavori, comprese le ordinanze di chiusura al traffico od altro.
3. Ai sensi del comma 2 dell'art. 199 del DPR 207/2010, non abrogato dal D.Lgs. 50/2016, è consentita l'assegnazione di un termine perentorio non superiore a 60 gg per il completamento di lavorazioni di piccola entità, accertate da parte della D.L. come del tutto marginali e non incidenti sull'uso e sulla funzionalità dei lavori, indicato sul certificato di ultimazione lavori.

4. Verranno comunque effettuate tutte le procedure conseguenti a tale ultimazione dei lavori, come i collaudi e/o certificati di regolare esecuzione delle opere compiutamente realizzate, con la successiva presa in consegna delle stesse.
5. Seguiranno il conto finale, la rata di saldo, lo svincolo delle garanzie e quant'altro previsto dalla normativa vigente.
6. L'Appaltatore dovrà avere cura di richiedere le ordinanze di chiusura stradale, ove occorrono, ed ottenere i permessi necessari alla esecuzione dei lavori.
7. L'Appaltatore, in occasione della necessità di programmare alcune lavorazioni in orario notturno, dovrà avere cura di richiedere la prevista autorizzazione in deroga al Regolamento Acustico Comunale adottato con del. Cons. N.84 del 25/07/2011 .
8. L'Appaltatore si obbliga alla rigorosa ottemperanza del programma dei lavori nel quale potranno essere fissate le scadenze inderogabili per l'approntamento delle opere necessarie all'inizio di forniture e lavori da effettuarsi da altre ditte per conto della Stazione appaltante ovvero necessarie all'utilizzazione, prima della fine dei lavori e previo certificato di collaudo, riferito alla sola parte funzionale delle opere

Art. 21 - Sospensioni e proroghe

1. In tutti i casi in cui ricorrano circostanze speciali che impediscono in via temporanea che i lavori procedano utilmente a regola d'arte, e che non siano prevedibili al momento della stipulazione del contratto, il direttore dei lavori può disporre la sospensione dell'esecuzione del contratto, compilando, se possibile con l'intervento dell'esecutore o di un suo legale rappresentante, il verbale di sospensione, con l'indicazione delle ragioni che hanno determinato l'interruzione dei lavori, nonché dello stato di avanzamento dei lavori, delle opere la cui esecuzione rimane interrotta e delle cautele adottate affinché alla ripresa le stesse possano essere continuate ed ultimate senza eccessivi oneri, della consistenza della forza lavoro e dei mezzi d'opera esistenti in cantiere al momento della sospensione. Il verbale è inoltrato al responsabile del procedimento entro cinque giorni dalla data della sua redazione.
2. La sospensione può, altresì, essere disposta dal RUP per ragioni di necessità o di pubblico interesse, tra cui l'interruzione di finanziamenti per esigenze di finanza pubblica. Qualora la sospensione, o le sospensioni, durino per un periodo di tempo superiore ad un quarto della durata complessiva prevista per l'esecuzione dei lavori stessi, o comunque quando superino sei mesi complessivi, l'esecutore può chiedere la risoluzione del contratto senza indennità; se la stazione appaltante si oppone, l'esecutore ha diritto alla rifusione dei maggiori oneri derivanti dal prolungamento della sospensione oltre i termini suddetti. Nessun indennizzo è dovuto all'esecutore negli altri casi.
3. La sospensione è disposta per il tempo strettamente necessario. Cessate le cause della sospensione, il RUP dispone la ripresa dell'esecuzione e indica il nuovo termine contrattuale.
4. Ove successivamente alla consegna dei lavori insorgano, per cause imprevedibili o di forza maggiore, circostanze che impediscano parzialmente il regolare svolgimento dei lavori, l'esecutore è tenuto a proseguire le parti di lavoro eseguibili, mentre si provvede alla sospensione parziale dei lavori non eseguibili, dandone atto in apposito verbale. Le contestazioni dell'esecutore in merito alle sospensioni dei lavori sono iscritte a pena di decadenza nei verbali di sospensione e di ripresa dei lavori, salvo che per le sospensioni inizialmente legittime, per le quali è sufficiente l'iscrizione nel verbale di ripresa dei lavori; qualora l'esecutore non intervenga alla firma dei verbali o si rifiuti di sottoscriverli, deve farne espressa riserva sul registro di contabilità.
5. L'esecutore che per cause a lui non imputabili non sia in grado di ultimare i lavori nel termine fissato può richiederne la proroga, con congruo anticipo rispetto alla scadenza del termine contrattuale. In ogni caso la sua concessione non pregiudica i diritti spettanti all'esecutore per l'eventuale imputabilità della maggiore durata a fatto della stazione appaltante. Sull'istanza di proroga decide il responsabile del procedimento, sentito il direttore dei lavori, entro trenta giorni dal suo ricevimento. L'esecutore deve ultimare i lavori nel termine stabilito dagli atti contrattuali, decorrente dalla data del verbale di consegna ovvero, in caso di consegna parziale dall'ultimo dei verbali di consegna. L'ultimazione dei lavori, appena avvenuta, è comunicata dall'esecutore per iscritto al direttore dei lavori, il quale procede subito alle necessarie constatazioni in contraddittorio. L'esecutore non ha diritto allo scioglimento del contratto né ad alcuna indennità qualora i lavori, per qualsiasi causa non imputabile alla stazione appaltante, non siano ultimati nel termine contrattuale e qualunque sia il maggior tempo impiegato.

Art.22 - Penali in caso di ritardo

1. Nel caso di mancato rispetto del termine indicato per l'esecuzione delle opere, di cui al comma 4 dell'art.108, per ogni giorno naturale consecutivo di ritardo nell'ultimazione dei lavori dei lavori viene applicata una penale pari allo 1,00 (uno virgola zerozero) per mille dell'importo contrattuale.
2. L'ammontare complessivo delle penali non può essere superiore al 10% (dieci per cento) dell'ammontare netto contrattuale.
3. Se tale limite viene superato, il Responsabile del procedimento promuove l'avvio delle procedure per la risoluzione del contratto per grave ritardo, che viene deliberato dalla stazione appaltante.
4. La penale relativa all'ultimazione lavori verrà detratta dal Conto Finale.
5. L'Appaltatore, per il tempo che impiegasse nell'esecuzione dei lavori oltre il termine contrattuale, salvo il caso di ritardo a lui non imputabile, deve rimborsare alla Stazione appaltante le relative spese di assistenza e sottostare all'addebitamento della penale nei modi e nella quantità sopra stabilita.
6. L'applicazione delle penali di cui al presente articolo non pregiudica il risarcimento di eventuali danni o ulteriori oneri sostenuti dalla Stazione appaltante a causa dei ritardi.

**Art. 23 --Programma esecutivo dei lavori dell'Appaltatore.
Inizio, andamento e sviluppo dei lavori**

1. Entro trenta giorni dalla data del verbale di consegna, e comunque prima dell'inizio dei lavori, l'Appaltatore predispose e consegna alla Direzione Lavori un proprio programma esecutivo dei lavori, elaborato in relazione alle proprie tecnologie, alle proprie scelte imprenditoriali e alla propria organizzazione lavorativa; tale programma deve riportare per ogni lavorazione, le previsioni circa il periodo di esecuzione nonché l'ammontare presunto, parziale e progressivo, dell'avanzamento dei lavori alle date contrattualmente stabilite per la liquidazione dei certificati di pagamento deve essere coerente con i tempi contrattuali di ultimazione e deve essere approvato dalla direzione lavori, mediante apposizione di un visto.

Nella predisposizione di detto programma esecutivo dei lavori, l'Appaltatore dovrà tenere conto anche delle disposizioni contenute nel Piano di Sicurezza e di Coordinamento in merito a "Misure di coordinamento e cooperazione" e a " Prescrizioni per le fasi di lavorazione".

2. Il programma esecutivo dei lavori dell'Appaltatore può essere modificato o integrato dalla Stazione appaltante, mediante ordine di servizio, ogni volta che sia necessario alla miglior esecuzione dei lavori e in particolare:

- a) per il coordinamento con le prestazioni o le forniture di imprese o altre ditte estranee al contratto;
- b) per l'intervento o il mancato intervento di società concessionarie di pubblici servizi le cui reti siano coinvolte in qualunque modo con l'andamento dei lavori, purché non imputabile ad inadempimenti o ritardi della Stazione committente;
- c) per l'intervento o il coordinamento con autorità, enti o altri soggetti diversi dalla Stazione appaltante, che abbiano giurisdizione, competenze o responsabilità di tutela sugli immobili, i siti e le aree comunque interessate dal cantiere; a tal fine non sono considerati soggetti diversi le società o aziende controllate o partecipate dalla Stazione appaltante o soggetti titolari di diritti reali sui beni in qualunque modo interessati dai lavori intendendosi, in questi casi, ricondotta la fattispecie alla responsabilità gestionale della Stazione appaltante;
- d) per la necessità o l'opportunità di eseguire prove sui campioni, prove di carico e di tenuta e funzionamento degli impianti, nonché collaudi parziali o specifici;
- e) qualora sia richiesto dal coordinatore per la sicurezza e la salute nel cantiere, in ottemperanza alle disposizioni del D.Lgs. 81/2008 e successive modificazioni ed integrazioni. In ogni caso il programma esecutivo dei lavori deve essere coerente con il piano di sicurezza e di coordinamento del cantiere, eventualmente integrato ed aggiornato.

3. I lavori sono comunque eseguiti nel rispetto del programma dei lavori predisposto dalla Stazione appaltante e integrante il progetto esecutivo; tale programma dei lavori può essere modificato dalla Stazione appaltante al verificarsi delle condizioni di cui al comma 2.

4. In caso di consegna parziale, il programma di esecuzione dei lavori di cui al comma 1 deve prevedere la realizzazione prioritaria delle lavorazioni sulle aree e sugli immobili disponibili; qualora dopo la realizzazione delle predette lavorazioni permangano le cause di indisponibilità si applica l'art. 133 del regolamento generale.

5. La mancata presentazione del programma dei lavori nei termini indicati nel presente articolo, costituisce grave inadempienza contrattuale ai fini della individuazione delle cause di rescissione del contratto.

Art. 24 – Inderogabilità dei termini di esecuzione

1. Non costituiscono motivo di proroga dell'inizio dei lavori, della loro mancata regolare o continuativa conduzione secondo il relativo programma o della loro ritardata ultimazione:

- a) il ritardo nell'installazione del cantiere e nell'allacciamento alle reti tecnologiche necessarie al suo funzionamento, per l'approvvigionamento dell'energia elettrica e dell'acqua;
- b) l'adempimento di prescrizioni, o il rimedio a inconvenienti o infrazioni riscontrate dal direttore dei lavori o dagli organi di vigilanza in materia sanitaria e di sicurezza, ivi compreso il Coordinatore per la sicurezza in fase di esecuzione, se nominato;
- c) l'esecuzione di accertamenti integrativi che l'Appaltatore ritenesse di dover effettuare per la esecuzione delle opere di fondazione, delle strutture e degli impianti, salvo che siano ordinati dalla direzione dei lavori o espressamente approvati da questa;
- d) il tempo necessario per l'esecuzione di prove sui campioni, di sondaggi, analisi e altre prove assimilabili;
- e) il tempo necessario per l'espletamento degli adempimenti a carico dell'Appaltatore comunque previsti dal capitolato speciale d'appalto o dal capitolato generale d'appalto;
- f) le eventuali controversie tra l'Appaltatore e i fornitori, subappaltatori, affidatari, altri incaricati;
- g) le eventuali vertenze a carattere aziendale tra l'Appaltatore e il proprio personale dipendente;
- h) le sospensioni disposte dalla Stazione Appaltante, dal Direttore dei Lavori, dal Coordinatore per la sicurezza in fase di esecuzione o dal RUP, per inosservanza delle misure di sicurezza dei lavoratori nel cantiere o inosservanza degli obblighi retributivi, contributivi, previdenziali o assistenziali nei confronti dei lavoratori impiegati nel cantiere;
- i) le sospensioni disposte dal personale ispettivo del Ministero del lavoro e della previdenza sociale in relazione alla presenza di personale non risultante dalle scritture o da altra documentazione obbligatoria o in caso di reiterate violazioni della disciplina in materia di superamento dei tempi di lavoro, di riposo settimanale, ai sensi dell'art. 14 del Decreto n. 81 del 2008, fino alla relativa revoca.

Art.25 - Risoluzione del contratto per mancato rispetto dei termini

1. Ai sensi del comma 4 dell'art.108 del D.Lgs. n.50/2016 qualora l'esecuzione delle prestazioni ritardi per negligenza dell'appaltatore rispetto alle previsioni del contratto, il direttore dei lavori o il responsabile unico dell'esecuzione del contratto gli assegna un termine, che, salvo i casi d'urgenza, non può essere inferiore a dieci giorni, entro i quali l'appaltatore deve eseguire le prestazioni. Scaduto il termine assegnato, e redatto processo verbale in contraddittorio con l'appaltatore, qualora l'inadempimento permanga, la stazione appaltante risolve il contratto, fermo restando il pagamento delle penali. Si applicano altresì i commi 6, 7, 8, 9 dell'art.108 del D.lgs. n. 50/2016.

Art.26 - Accertamento, misurazione e contabilizzazione dei lavori.

1. La Direzione Lavori potrà procedere in qualunque momento all'accertamento ed alla misurazione delle opere compiute.

2. L'Appaltatore metterà a disposizione tutto il personale, i materiali e le attrezzature necessarie per le operazioni di tracciamento e misura dei lavori e non potrà, senza autorizzazione scritta della Direzione Lavori, distruggere o rimuovere capisaldi o eliminare le tracce delle operazioni effettuate anche se terminate.

3. Ove l'Appaltatore non si prestasse ad eseguire in contraddittorio tali operazioni, gli sarà assegnato un termine perentorio, scaduto il quale, i maggiori oneri che si dovranno per conseguenza sostenere gli verranno senz'altro addebitati.

4. In tal caso, inoltre, l'Appaltatore non potrà avanzare alcuna richiesta per eventuali ritardi nella contabilizzazione o nell'emissione dei certificati di pagamento.

La contabilizzazione dei lavori sarà fatta secondo quanto indicato dal Titolo IX, Capo I e II del D.P.R. 207/2010, lasciati in vigore dal comma 1 lett. u) dell'art.217 del D.lgs. n.50/2016.

La contabilizzazione dei lavori **a misura** sarà effettuata applicando i prezzi di Elenco, al netto del ribasso di contratto, alle quantità delle rispettive categorie di lavoro.

Non saranno invece tenuti in alcun conto i lavori eseguiti irregolarmente ed in contraddizione agli ordini di servizio della Direzione lavori e non conformi al contratto.

Art.26 BIS – Anticipazione

Ai sensi del comma 18 dell'art.35 del D.lgs. n.50/2016 verrà corrisposta una anticipazione del 20% dell'importo contrattuale, previa presentazione della garanzia di cui all'art.16 del presente Capitolato

Art.27 - Pagamenti in acconto

1. All'Appaltatore saranno corrisposti, in corso d'opera, pagamenti in acconto, sulla base di stati di avanzamento emessi ogni qualvolta l'ammontare dei lavori raggiungerà l'importo di **€ 70.000,00 (euro settantamila)** al netto del ribasso d'asta, comprensivi della quota relativa agli oneri di sicurezza di cui all'art. 37 del presente capitolato e della ritenuta dello 0,5% (zero virgola cinque per cento) a garanzia dell'osservanza di tutte le norme e prescrizioni a tutela dei lavoratori, fatta salva la rata finale a decorrenza dell'importo totale dei lavori.

2. Alla emissione di ogni Stato di Avanzamento Lavori la Stazione Appaltante provvederà a richiedere per L'Appaltatore e per eventuali subappaltatori, il "Documento Unico di Regolarità Contributiva", rilasciato dall'Ente/Enti territoriali competenti in cui vengono svolti i lavori.

3. Il termine per l'emissione dei certificati di pagamento non può superare i 45 (quarantacinque) giorni a decorrere dalla maturazione di ogni stato di avanzamento dei lavori.

4. Il termine per disporre il pagamento degli importi dovuti non può superare i 30 (trenta) giorni a decorrere dalla data di emissione del certificato stesso.

5. Il certificato di pagamento dell'ultimo acconto, qualunque ne sia l'ammontare netto, sarà emesso contestualmente all'ultimazione dei lavori, accertata e certificata dalla Direzione lavori come prescritto.

6. Qualora i lavori rimangano sospesi per un periodo superiore a 45 giorni (quarantacinque), per cause non dipendenti dall'appaltatore, si provvede alla redazione dello stato di avanzamento e all'emissione del certificato di pagamento, prescindendo dall'importo minimo di cui al comma 1.

Art.28 - Ultimazione dei lavori

1. Non appena avvenuta l'ultimazione dei lavori l'Appaltatore informerà per iscritto la Direzione che, previo congruo preavviso, procederà alle necessarie constatazioni in contraddittorio redigendo, ove le opere venissero riscontrate regolarmente eseguite, l'apposito verbale.

2. Qualora dall'accertamento risultasse la necessità di rifare o modificare qualche opera per esecuzione non perfetta, l'Appaltatore dovrà effettuare i rifacimenti e le modifiche ordinate, nel tempo che gli verrà prescritto e che verrà considerato, agli effetti di eventuali ritardi come tempo impiegato per i lavori.

3. Il certificato di ultimazione dei lavori può prevedere l'assegnazione di un termine perentorio, non superiore a sessanta giorni, per il completamento delle lavorazioni di piccola entità, accertate da parte del Direttore dei lavori come del tutto marginali e non incidenti sull'uso e la funzionalità dei lavori.

4. Il mancato rispetto di questo termine comporta l'inefficacia del certificato di ultimazione e la necessità di redazione di un nuovo certificato che accerti l'avvenuto completamento delle lavorazioni sopraindicate.

Art.29 – Conto finale e collaudo provvisorio

1. Il conto finale sarà compilato entro 60 giorni dalla data di ultimazione dei lavori, quale risulta da apposito certificato del Direttore dei Lavori.

Col conto finale è accertato e proposto l'importo della rata di saldo, qualunque sia il suo ammontare, la cui liquidazione definitiva ed erogazione è soggetta alle verifiche di collaudo o di regolare esecuzione ai sensi del comma 3.

Il conto finale dei lavori deve essere sottoscritto dall'appaltatore, su richiesta del responsabile del procedimento, entro il termine perentorio di 15 giorni; se l'appaltatore non firma il conto finale nel termine

indicato, o se lo firma senza confermare le riserve già formulate nel registro di contabilità, il conto finale si ha come da lui definitivamente accettato. Il responsabile del procedimento formula in ogni caso una sua relazione al conto finale.

La rata di saldo, unitamente alle ritenute di cui all'articolo 21, comma 2, nulla ostando, è pagata entro 90 giorni dopo l'avvenuta emissione del certificato di collaudo provvisorio o del certificato di regolare esecuzione.

Il pagamento della rata di saldo, disposto previa garanzia fidejussoria ai sensi dell'art.103, comma 6, del D.Lgs. n.50/2016 non costituisce presunzione di accettazione dell'opera, ai sensi dell'articolo 1666, secondo comma, del codice civile, fatto salvo quanto disposto dal successivo art. 47 comma 2.

La garanzia fidejussoria deve essere conforme allo schema tipo approvato con decreto del Ministro dello sviluppo economico di concerto con il Ministro delle infrastrutture e dei trasporti e previamente concordato con le banche e le assicurazioni o loro rappresentanze, ai sensi del comma 9 dell'art.103 del D.lgs. n. 50/2016.

Salvo quanto disposto dall'articolo 1669 del codice civile, l'appaltatore risponde per la difformità ed i vizi dell'opera, ancorché riconoscibili, purché denunciati dal soggetto appaltante prima che il certificato di collaudo o il certificato di regolare esecuzione assuma carattere definitivo.

2. Il Collaudo dei lavori dovrà essere concluso entro 6 (sei) mesi dalla data di ultimazione dei lavori.

3. Sono a carico dell'Appaltatore tutti gli oneri per fornire i mezzi, attrezzature e manodopera, necessari per le operazioni di collaudo, ivi comprese le prove tecniche sulle opere e gli esami di laboratorio sui materiali impiegati ove richiesti.

4. Il certificato di collaudo assume carattere definitivo decorsi due anni dall'emissione dello stesso. Decorso tale termine, il collaudo si intende tacitamente approvato ancorché l'atto formale di approvazione non sia intervenuto entro due mesi dalla scadenza del medesimo termine.

5. Qualora durante il collaudo venissero accertati i difetti di cui all'art.227, comma 2 del D.P.R. 207/2010, ancora vigente ai sensi del comma 1 lett.u) dell'art.217 del D.Lgs. n.50/2016, l'Appaltatore sarà tenuto ad eseguire tutti i lavori che il Collaudatore riterrà necessari, nel tempo dallo stesso assegnato.

6. Nell'ipotesi prevista dall'art.227, comma 2 del D.P.R. 207/2010, ancora vigente ai sensi del comma 1 lett.u) dell'art.217 del D.Lgs. n.50/2016, l'organo di collaudo determinerà nell'emissione del certificato la somma che, in conseguenza dei riscontrati difetti, deve detrarsi dal credito dell'Appaltatore, salvo il maggior onere che rimane comunque a carico dell'Appaltatore.

Art.30 - Manutenzione e custodia delle opere fino al collaudo provvisorio

1. L'Appaltatore è obbligato alla custodia e manutenzione dell'opera durante il periodo di attesa e l'espletamento delle operazioni di collaudo fino all'emissione del relativo certificato, che deve essere emesso non oltre sei mesi dall'ultimazione dei lavori.

2. Per tutto il periodo intercorrente fra l'ultimazione dei lavori e l'emissione del certificato di collaudo provvisorio, salvo le maggiori responsabilità sancite dall'art.1669 del cod.civ., l'Appaltatore è quindi garante delle opere e delle forniture eseguite, obbligandosi a sostituire i materiali che si mostrassero non rispondenti alle prescrizioni contrattuali ed a riparare tutti i guasti e le degradazioni che dovessero verificarsi anche in conseguenza dell'uso, purché corretto, delle opere.

3. In tale periodo la manutenzione dovrà essere eseguita nel modo più tempestivo ed in ogni caso, sotto pena d'intervento d'ufficio, nei termini prescritti dalla Direzione Lavori.

4. Per cause stagionali o per le altre cause potrà essere concesso all'Appaltatore di procedere ad interventi di carattere provvisorio, salvo a provvedere alle riparazioni definitive, a regola d'arte, appena possibile.

5. Fermo restando l'obbligo di manutenzione a carico dell'Appaltatore, l'obbligo di custodia non sussiste se, dopo l'ultimazione, l'opera è presa in consegna dalla Stazione appaltante, utilizzata e messa in esercizio. In tali casi, l'obbligo di custodia è a carico della Stazione appaltante.

Art.31 - Presa in consegna dei lavori ultimati

1. Successivamente all'emissione del certificato di collaudo, l'opera sarà presa in consegna dalla Stazione appaltante.

2. La Stazione appaltante si riserva di prendere in consegna parzialmente o totalmente le opere appaltate anche subito dopo l'ultimazione dei lavori.
3. Qualora la Stazione appaltante si avvalga di tale facoltà, che viene comunicata all'appaltatore per iscritto, lo stesso appaltatore non può opporvisi per alcun motivo, né può reclamare compensi di sorta.
4. Egli può però richiedere che sia redatto apposito verbale circa lo stato delle opere, onde essere garantito dai possibili danni che potrebbero essere arrecati alle opere stesse.
5. La presa di possesso da parte della Stazione appaltante avviene nel termine perentorio fissato dalla stessa per mezzo del direttore dei lavori o per mezzo del responsabile del procedimento, in presenza dell'appaltatore o di due testimoni in caso di sua assenza.
6. Qualora la Stazione appaltante non si trovi nella condizione di prendere in consegna le opere dopo l'ultimazione dei lavori, l'appaltatore non può reclamare la consegna ed è altresì tenuto alla gratuita manutenzione fino ai termini previsti dal presente capitolato speciale.

Art.32 - Garanzia per difformità e vizi fino al collaudo definitivo.

Difetti di costruzione. Responsabilità decennale per rovina e difetti di cose immobili.

1. Il certificato di collaudo assume carattere definitivo decorsi due anni dalla data della relativa emissione. Nell'arco di tale periodo, l'Appaltatore è tenuto alla garanzia per le difformità ed i vizi dell'opera, indipendentemente dalla intervenuta liquidazione del saldo.
2. L'Appaltatore deve demolire e rifare a sue spese le lavorazioni che il Direttore dei lavori accerta eseguite senza la necessaria diligenza o con materiali diversi da quelli prescritti contrattualmente o che, dopo la loro accettazione e messa in opera, abbiano rivelato difetti o inadeguatezze.
3. Nei casi in cui il certificato di collaudo è sostituito dal certificato di regolare esecuzione sono applicati gli artt.1667 e 1668 del cod.civ. e, pertanto, l'Appaltatore è tenuto alla garanzia per difformità e vizi dell'opera nei **due anni** successivi alla consegna dell'opera alla Stazione appaltante.
4. E' in ogni caso salvo il risarcimento del danno nel caso di colpa dell'Appaltatore ai sensi dell'art.1668, comma 2 del cod.civ.
5. Quando si tratta di edifici o di altre cose immobili destinate per loro natura a lunga durata, se nel corso di dieci anni dal compimento, l'opera, per vizio del suolo o per difetto della costruzione, rovina in tutto o in parte, ovvero presenta evidente pericolo di rovina o gravi difetti, l'Appaltatore è responsabile nei confronti della Stazione appaltante, purché sia fatta la denuncia entro un anno dalla scoperta (art.1669 cod.civ.).

Art.33 – Danni di forza maggiore

1. L'Appaltatore non può pretendere compensi per danni alle opere o provviste se non nei casi di forza maggiore. Qualora si verificano danni ai lavori causati da forza maggiore, questi devono essere denunciati alla Direzione lavori, entro il termine di tre giorni da quello del verificarsi del danno. Appena ricevuta la denuncia, il Direttore lavori provvede, redigendo apposito verbale, agli accertamenti del caso.
2. L'Appaltatore non può sospendere o rallentare l'esecuzione dei lavori, tranne nelle parti ove lo stato dei luoghi debba rimanere inalterato per provvedere all'accertamento dei fatti.
3. L'indennizzo per i danni è limitato all'importo dei lavori necessari per l'occorrente riparazione, valutati ai prezzi ed alle condizioni di contratto, con esclusione dei danni e delle perdite di materiali non ancora posti in opera, nonché delle opere provvisorie e dei mezzi dell'Appaltatore.
4. Nessun indennizzo è dovuto quando a determinare il danno abbia concorso la colpa dell'Appaltatore o delle persone delle quali esso è tenuto a rispondere.

Art.34 – Trattamento e tutela dei lavoratori

L'appaltatore è tenuto all'esatta osservanza di tutte le leggi, regolamenti e norme vigenti in materia, nonché eventualmente entrate in vigore nel corso dei lavori, e in particolare:

- a) nell'esecuzione dei lavori che formano oggetto del presente appalto, l'appaltatore si obbliga ad applicare integralmente il contratto nazionale di lavoro per gli operai dipendenti dalle aziende industriali edili e affini e gli accordi locali e aziendali integrativi dello stesso, in vigore per il tempo e nella località in cui si svolgono i lavori;

b) l'appaltatore si obbliga altresì ad applicare il contratto e gli accordi predetti anche dopo la scadenza e fino alla loro sostituzione fermo restando l'obbligo, fino alla chiusura del cantiere, di iscrizione alla Cassa Edile di Ancona delle maestranze impiegate nell'appalto, nei termini previsti dagli articoli del presente capitolato e, se cooperativo, anche nei rapporti con i soci;

c) i suddetti obblighi vincolano l'appaltatore anche qualora non sia aderente alle associazioni stipulanti o receda da esse e indipendentemente dalla natura industriale o artigiana, dalla struttura o dalle dimensioni dell'impresa stessa e da ogni altra sua qualificazione giuridica;

d) è responsabile in rapporto alla Stazione appaltante dell'osservanza delle norme anzidette da parte degli eventuali subappaltatori nei confronti dei rispettivi dipendenti, anche nei casi in cui il contratto collettivo non disciplini l'ipotesi del subappalto; il fatto che il subappalto non sia stato autorizzato non esime l'appaltatore dalla responsabilità, e ciò senza pregiudizio degli altri diritti della Stazione appaltante;

e) è obbligato al regolare assolvimento degli obblighi contributivi in materia previdenziale, assistenziale, antinfortunistica e in ogni altro ambito tutelato dalle leggi speciali.

Ai sensi dell'articolo art. 13, d.m. II.pp. n. 145/2000 *abrogato non si può citare*, In caso di ritardo nel pagamento delle retribuzioni dovute al personale dipendente, qualora l'appaltatore invitato a provvedervi, entro quindici giorni non vi provveda o non contesti formalmente e motivatamente la legittimità della richiesta, la stazione appaltante può pagare direttamente ai lavoratori le retribuzioni arretrate, anche in corso d'opera, detraendo il relativo importo dalle somme dovute all'appaltatore in esecuzione del contratto. Nel caso di formale contestazione delle richieste da parte dell'appaltatore, il responsabile del procedimento provvede all'inoltro delle richieste e delle contestazioni all'Ufficio Provinciale del Lavoro per i necessari accertamenti.

L'Appaltatore, i subappaltatori e cottimisti devono osservare le norme e prescrizioni dei contratti collettivi nazionali e di zona stipulati tra le parti sociali firmatarie di contratti collettivi nazionali e di zona stipulati tra le parti sociali firmatarie di contratti collettivi nazionali comparativamente più rappresentative, delle leggi e dei regolamenti sulla tutela, sicurezza, salute, assicurazione, assistenza contribuzione e retribuzione dei lavoratori. A garanzia di tali obblighi, secondo quanto disposto dall'art.7, d.m. II.pp. n. 145/2000, *abrogato non si può citare* il Direttore dei lavori, opererà una ritenuta dello 0,5% (zero virgola cinque per cento) sull'importo netto progressivo dei lavori. Le ritenute possono essere svincolate soltanto in sede di liquidazione finale, dopo l'approvazione da parte della stazione appaltante del certificato di collaudo, previo rilascio di D.UR.C. .

Inoltre, il mancato adempimento dell'Appaltatore agli obblighi sociali, integrando nel contempo gli estremi di un inadempimento verso la Stazione appaltante, conferisce a quest'ultima il diritto di agire contro la compagnia assicuratrice o la banca che abbia rilasciato la polizza fideiussoria a garanzia dei debiti contrattuali dell'Appaltatore medesimo.

Le disposizioni suddette si applicano anche nel caso di subappalto. In ogni caso l'Appaltatore è responsabile nei confronti della Stazione appaltante dell'osservanza delle predette disposizioni da parte dei subappaltatori.

Art.35 – Durata giornaliera dei lavori. Lavoro straordinario e notturno.

- L'orario giornaliero dei lavori sarà quello stabilito dal contratto collettivo valevole nel luogo dove i lavori vengono compiuti, ed in mancanza, quello risultante dagli accordi locali e ciò anche se l'Appaltatore non sia iscritto alle rispettive organizzazioni dei datori di lavoro.
- L'orario di lavoro giornaliero, settimanale e mensile, non potrà superare i limiti contrattualmente previsti. Questo anche per garantire le necessarie condizioni di sicurezza. L'organizzazione dell'orario di lavoro giornaliero dovrà tenere conto della necessità di rispettare tutte le normative anche di cogenza locale riguardanti l'emissione di rumori durante particolari periodi della giornata.
- Al fine di rispettare i termini di esecuzione dei lavori, l'Appaltatore dovrà organizzare il lavoro sulle 16 ore, anche in giornate festive, e secondo le indicazioni che perverranno dalla Stazione appaltante, dalla Direzione Lavori e dal coordinatore per la sicurezza nella esecuzione, senza aggravio per la Committente. In occasione di lavorazioni non rumorose, l'appaltatore può prevedere, sentito il D.L., di inserire un turno di lavoro notturno.
- Gravano sull'Appaltatore tutti gli oneri connessi alla realizzazione in doppio e triplo turno, comprese le misure di sicurezza necessarie alla esecuzione dei lavori nei turni ed alla adeguata illuminazione da approntare, in conformità alle norme vigenti, per l'esecuzione dei lavori previsti

in progetto ed adempiendo a tutte le prescrizioni che verranno impartite in merito da parte del Coordinatore per la sicurezza dei lavori, senza aggravio per la Committente.

- Al di fuori dell'orario convenuto, come pure nei giorni festivi, l'Appaltatore non potrà a suo arbitrio fare eseguire lavori che richiedano la sorveglianza da parte degli agenti dell'Appaltante; se, a richiesta dell'Appaltatore, la Direzione Lavori autorizzasse il prolungamento dell'orario, l'Appaltatore non avrà diritto a compenso od indennità di sorta ma sarà invece tenuto a rimborsare alla Stazione appaltante le maggiori spese di assistenza.

Art.36 – Sicurezza del cantiere

1. L'Appaltatore e le eventuali imprese subappaltatrici sono tenuti all'osservanza rigorosa degli adempimenti previsti dal d.lgs. 81/2008 in materia di sicurezza sui luoghi di lavoro, come modificato dal D.Lgs. 106/2009.
2. L'Appaltatore e le eventuali imprese subappaltatrici sono tenute all'osservanza del Piano di sicurezza e coordinamento redatto dal Coordinatore per la sicurezza ai sensi del d.lgs.81/2008, nonché all'adempimento degli obblighi derivanti dall'applicazione del decreto legislativo stesso e successive circolari esplicative.
3. Entro 30 (trenta) giorni dall'aggiudicazione, e comunque prima della consegna dei lavori, l'Appaltatore redige e consegna alla Stazione appaltante un Piano operativo di sicurezza per quanto attiene alle proprie scelte autonome e relative responsabilità nell'organizzazione del cantiere e nell'esecuzione dei lavori, da considerare come un piano complementare di dettaglio del piano di sicurezza e di coordinamento. Il Piano operativo deve essere redatto ai sensi del d.lgs. 81/2008.
4. Le imprese esecutrici, prima dell'inizio dei lavori, ovvero in corso d'opera, possono presentare al Coordinatore per l'esecuzione dei lavori proposte di modificazioni o integrazioni al Piano di sicurezza e di coordinamento trasmesso dalla Stazione appaltante, sia per adeguarne i contenuti alle tecnologie proprie dell'impresa, sia per garantire il rispetto delle norme per la prevenzione degli infortuni e la tutela della salute dei lavoratori eventualmente disattese dal piano stesso.
5. Il Piano di sicurezza e di coordinamento ed il Piano operativo di sicurezza formano parte integrante del contratto di appalto. Gli oneri per la sicurezza, come evidenziati all'art.2 del presente Capitolato Speciale di Appalto, non sono soggetti a ribasso d'asta. In particolare, a carico dell'impresa e compensati con la cifra indicata al precedente art.2, si intendono tutti gli oneri necessari a garantire la sicurezza all'interno del cantiere.
6. L'Appaltatore dovrà (tenendone conto nel programma esecutivo) adeguare i propri tempi di lavoro al programma ed all'ordine dei lavori stabilito nel Piano della Sicurezza suscettibile a norma di legge di adeguamenti e modifiche anche sulla base di suggerimenti da parte dell'Appaltatore stesso.
7. Le gravi e ripetute violazioni dei piani stessi da parte dell'Appaltatore, previa formale costituzione in mora dell'interessato, costituiscono causa di risoluzione del contratto da parte della Stazione appaltante.
8. Il Direttore di cantiere ed il Coordinatore della sicurezza in fase di esecuzione, ciascuno nell'ambito delle proprie competenze, vigilano sull'osservanza dei piani di sicurezza.

Art.37 – Corresponsione del compenso per oneri sicurezza cantiere

1. Il compenso stabilito dal coordinatore per la sicurezza in fase di progetto come compenso per gli oneri relativi all'attuazione del piano di sicurezza riportato in tabella nell'art.2 del presente capitolato verrà corrisposto all'appaltatore come segue:
2. la quota del compenso compresa nei prezzi viene corrisposta a stati d'avanzamento lavori;
3. la quota stabilita come oneri speciali per la sicurezza viene corrisposta a misura, a stati d'avanzamento lavori in proporzione all'importo dello stato d'avanzamento previa acquisizione di nulla osta del coordinatore per la sicurezza in fase di esecuzione.

Art.38 – Approvvigionamento dei materiali

1. Qualora l'Appaltatore non provveda tempestivamente all'approvvigionamento dei materiali occorrenti per assicurare a giudizio insindacabile della Stazione appaltante l'esecuzione dei lavori entro i termini stabiliti dal contratto, l'Appaltante stesso potrà con semplice ordine di servizio, diffidare l'Appaltatore a provvedere a tale approvvigionamento entro un termine perentorio.

2. Scaduto tale termine infruttuosamente, la Stazione appaltante potrà provvedere senz'altro all'approvvigionamento dei materiali predetti, nelle quantità e qualità che riterrà più opportune, dandone comunicazione all'Appaltatore, precisando la qualità, le quantità ed i prezzi dei materiali e l'epoca in cui questi potranno essere consegnati all'Appaltatore stesso.

3. In tal caso detti materiali saranno senz'altro contabilizzati a debito dell'Appaltatore, al loro prezzo di costo a piè d'opera, maggiorata dell'aliquota del 5% (cinque per cento) per spese generali dell'Appaltante, mentre d'altra parte continueranno ad essere contabilizzati all'Appaltatore ai prezzi di contratto.

4. Per effetto del provvedimento di cui sopra l'Appaltatore è senz'altro obbligato a ricevere in consegna tutti i materiali ordinati dalla Stazione appaltante e ad accettarne il relativo addebito in contabilità restando esplicitamente stabilito che, ove i materiali così approvvigionati risultino eventualmente esuberanti al fabbisogno, nessuna pretesa od eccezione potrà essere sollevata dall'Appaltatore stesso che in tal caso rimarrà proprietario del materiale residuo.

5. L'adozione di siffatto provvedimento non pregiudica in alcun modo la facoltà della Stazione appaltante di applicare in danno dell'Appaltatore, se del caso, gli altri provvedimenti previsti nel presente Capitolato o dalle vigenti leggi.

Art.39 – Proprietà degli oggetti ritrovati

1. La Stazione appaltante, salvi i diritti che spettano allo Stato a termini di legge, si riserva la proprietà degli oggetti di valore e di quelli che interessano la scienza, la storia, l'arte o l'archeologia che si rinvergono nei fondi espropriati per l'esecuzione dei lavori o nella sede dei lavori stessi.

2. Dell'eventuale ritrovamento dovrà esserne dato immediato avviso alla Direzione Lavori per le opportune disposizioni.

3. L'Appaltatore non potrà in ogni caso senza ordine scritto rimuovere od alterare l'oggetto del ritrovamento, sospendendo i lavori stessi nel luogo interessato.

Art.40 – Esecuzione d'ufficio

1. Nel caso in cui l'Appaltatore si rifiutasse all'immediato rifacimento delle opere male eseguite, all'esecuzione delle opere mancanti, alla demolizione e sostituzione di quelle non rispondenti alle condizioni contrattuali, o non rispettasse o ritardasse il programma accettato o sospendesse i lavori, ed in generale, in tutti i casi previsti dall'art.18 del D.M.145/2000, la Stazione appaltante avrà il diritto di procedere all'esecuzione d'ufficio dei lavori od alla rescissione del contratto in danno dell'Appaltatore stesso.

Art.41 – Risoluzione del contratto

1. Si dà luogo alla risoluzione del contratto, con provvedimento della Stazione appaltante, nei seguenti casi:

- 1) per il manifestarsi di errori o di omissioni del progetto esecutivo che pregiudicano, in tutto o in parte la realizzazione dell'opera ovvero la sua utilizzazione, ove le varianti eccedano il quinto dell'importo originario del contratto;
- 2) grave inadempimento delle obbligazioni contrattuali, grave irregolarità e grave ritardo ai sensi dell'art. 108 del D.Lgs. n.50/2016;

Art.42 – Recesso

1. Esclusa l'ipotesi di risoluzione prevista dal n.2) del precedente articolo, qualora la variante superi 1/5 (un quinto) dell'importo dell'appalto, l'Appaltatore ha la facoltà di recedere dal contratto entro il termine di 10 (dieci) giorni dal ricevimento della comunicazione da parte del Responsabile del procedimento, col solo diritto al pagamento dei lavori eseguiti.

2. Egli ha altresì facoltà di presentare istanza di recesso qualora la consegna dei lavori avvenga in ritardo per fatto o colpa della Stazione appaltante. In tale caso accolta l'istanza l'Appaltatore avrà diritto al

rimborso delle spese nei limiti previsti dall'art.9 del Capitolato Generale di Appalto (D.M. 19.04.2000 n.145).

3. La stazione appaltante si riserva il diritto di recedere dal contratto in qualunque tempo, ai sensi dell'art. 109 comma 1, del D.Lgs. n.50/2016, previo il pagamento dei lavori eseguiti e del valore dei materiali utili esistenti in cantiere, oltre al decimo dell'importo delle opere non eseguite.

Art.43 – Subappalto

1. I soggetti affidatari del lavoro oggetto del presente capitolato eseguono in proprio le opere o i lavori, i servizi, le forniture compresi nel contratto. Il contratto non puo' essere ceduto a pena di nullita'. E' ammesso il subappalto secondo le disposizioni del presente articolo.

2. Il subappalto e' il contratto con il quale l'appaltatore affida a terzi l'esecuzione di parte delle prestazioni o lavorazioni oggetto del contratto di appalto. L'eventuale subappalto non puo' superare la quota del 30 per cento dell'importo complessivo del contratto di lavori.

3. Il soggetto affidatario della presente opera puo' affidare in subappalto i lavori compresi nel contratto, previa autorizzazione della stazione appaltante purché :

a) tale facolta' sia prevista espressamente nel bando di gara anche limitatamente a singole prestazioni e, per i lavori, sia indicata la categoria o le categorie per le quali e' ammesso il subappalto. Tutte le prestazioni nonche' le lavorazioni, a qualsiasi categoria appartengano, sono subappaltabili;

b) all'atto dell'offerta abbia indicato i lavori o le parti di opere che intende subappaltare o concedere in cottimo;

c) il concorrente dimostri l'assenza in capo ai subappaltatori dei motivi di esclusione di cui all'articolo 80 del D.lgs. n. 50/2016.

4. E' obbligatoria l'indicazione della terna di subappaltatori, qualora gli appalti di lavori, servizi o forniture siano di importo pari o superiore alle soglie di cui all'articolo 35 e per i quali non sia necessaria una particolare specializzazione. In tal caso il bando o avviso con cui si indice la gara prevedono tale obbligo. Nel bando o nell'avviso la stazione appaltante puo' prevedere ulteriori casi in cui e' obbligatoria l'indicazione della terna anche sotto le soglie di cui all'articolo 35.

4. L'affidatario dovra' depositare il contratto di subappalto presso la stazione appaltante almeno venti giorni prima della data di effettivo inizio dell'esecuzione delle relative prestazioni. Al momento del deposito del contratto di subappalto presso la stazione appaltante l'affidatario deve trasmettere altresì la certificazione attestante il possesso da parte del subappaltatore dei requisiti di qualificazione prescritti dal codice dei contratti in relazione alla prestazione subappaltata e la dichiarazione del subappaltatore attestante l'assenza in capo ai subappaltatori dei motivi di esclusione di cui all'articolo 80. Il contratto di subappalto, corredato della documentazione tecnica, amministrativa e grafica direttamente derivata dagli atti del contratto affidato, indica puntualmente l'ambito operativo del subappalto sia in termini prestazionali che economici.

5. Il contraente principale e' responsabile in via esclusiva nei confronti della stazione appaltante. L'aggiudicatario e' responsabile in solido con il subappaltatore in relazione agli obblighi retributivi e contributivi, ai sensi dell'articolo 29 del decreto legislativo 10 settembre 2003, n. 276, tranne che nelle ipotesi di cui al comma 13, lettere a) e c), dell'art. 105 del D.Lgs. n.50/2016, per le quali l'appaltatore e' liberato dalla responsabilita' solidale di cui al primo periodo.

6. L'affidatario e' tenuto ad osservare integralmente il trattamento economico e normativo stabilito dai contratti collettivi nazionale e territoriale in vigore per il settore e per la zona nella quale si eseguono le prestazioni. E', altresì, responsabile in solido dell'osservanza delle norme anzidette da parte dei subappaltatori nei confronti dei loro dipendenti per le prestazioni rese nell'ambito del subappalto. L'affidatario e, per suo tramite, i subappaltatori, trasmettono alla stazione appaltante prima dell'inizio dei lavori la documentazione di avvenuta denuncia agli enti previdenziali, inclusa la Cassa edile, ove presente, assicurativi e antinfortunistici, nonche' copia del piano di cui al comma 16 17. Ai fini del pagamento delle prestazioni rese nell'ambito dell'appalto o del subappalto, la stazione appaltante acquisisce d'ufficio il documento unico di regolarita' contributiva in corso di validita' relativo all'affidatario e a tutti i subappaltatori.

7. L'affidatario deve provvedere a sostituire i subappaltatori relativamente ai quali apposita verifica abbia dimostrato la sussistenza dei motivi di esclusione di cui all'articolo 80.

8. La stazione appaltante corrisponde direttamente al subappaltatore, al cottimista, al prestatore di servizi ed al fornitore di beni o lavori, l'importo dovuto per le prestazioni dagli stessi eseguite nei seguenti casi:

a) quando il subappaltatore o il cottimista e' una microimpresa o piccola impresa;

b) in caso inadempimento da parte dell'appaltatore;

c) su richiesta del subappaltatore e se la natura del contratto lo consente;

9. L'affidatario deve praticare, per le prestazioni affidate in subappalto, gli stessi prezzi unitari risultanti dall'aggiudicazione, con ribasso non superiore al venti per cento, nel rispetto degli standard qualitativi e

prestazionali previsti nel contratto di appalto. L'affidatario corrisponde i costi della sicurezza e della manodopera, relativi alle prestazioni affidate in subappalto, alle imprese subappaltatrici senza alcun ribasso; la stazione appaltante, sentito il direttore dei lavori, il coordinatore della sicurezza in fase di esecuzione, ovvero il direttore dell'esecuzione, provvede alla verifica dell'effettiva applicazione della presente disposizione. L'affidatario e' solidalmente responsabile con il subappaltatore degli adempimenti, da parte di questo ultimo, degli obblighi di sicurezza previsti dalla normativa vigente.

10. L'esecuzione delle prestazioni affidate in subappalto non puo' formare oggetto di ulteriore subappalto.

11. Le disposizioni di cui al presente articolo si applicano anche ai raggruppamenti temporanei e alle societa' anche consortili, quando le imprese riunite o consorziate non intendono eseguire direttamente le prestazioni scorporabili, nonche' alle associazioni in partecipazione quando l'associante non intende eseguire direttamente le prestazioni assunte in appalto; si applicano altresì agli affidamenti con procedura negoziata.

11. Ai fini del presente articolo è considerato subappalto qualsiasi contratto con il quale l'appaltatore affida a terzi l'esecuzione di parte delle prestazioni o lavorazioni oggetto del contratto di appalto. Negli appalti di lavori non costituiscono comunque subappalto le forniture senza prestazione di manodopera, le forniture con posa in opera e i noli a caldo, se singolarmente di importo inferiore al 2 per cento dell'importo delle prestazioni affidate o di importo inferiore a 100.000 euro e qualora l'incidenza del costo della manodopera e del personale non sia superiore al 50 per cento dell'importo del contratto da affidare.

12. Il subappalto non autorizzato comporta la segnalazione all'Autorità Giudiziaria ai sensi del decreto-legge 29 aprile 1995, n. 139, convertito dalla legge 28 giugno 1995, n. 246.

13. Ai fini del rispetto della normativa sulla sicurezza e tutela dei lavoratori (D.Lgs. 81/2008), le imprese subappaltatrici dovranno esibire tutta la documentazione indicata nel D.Lgs. 81/2008 come integrata e corretta dal D.Lgs. 106 / 2009 .

Art. 44 – Responsabilità in materia di subappalto

1. L'appaltatore resta in ogni caso responsabile nei confronti della Stazione appaltante per l'esecuzione delle opere oggetto di subappalto, sollevando la Stazione appaltante medesima da ogni pretesa dei subappaltatori o da richieste di risarcimento danni avanzate da terzi in conseguenza all'esecuzione di lavori subappaltati.

2. Il direttore dei lavori e il responsabile del procedimento, nonché il coordinatore per l'esecuzione in materia di sicurezza provvedono a verificare, ognuno per la propria competenza, il rispetto da parte dei subappaltatori di tutte le condizioni previste dal precedente art. 43.

3. Il subappalto non autorizzato comporta inadempimento contrattuale grave ed essenziale anche ai sensi dell'art.1456 del codice civile con la conseguente possibilità, per la Stazione Appaltante, di risolvere il contratto in danno all'appaltatore, ferme restando le sanzioni penali previste dall'art. 21 della legge 13 settembre 1982 n. 646 come modificato dal decreto-legge 29 aprile 1995, n. 139, convertito dalla legge 28 giugno 1995, n. 246.

Art. 45 – Pagamento dei subappaltatori

1. La Stazione Appaltante in ottemperanza a quanto stabilito nel *"Protocollo di Intesa in materia di appalti di lavori, forniture di beni e servizio"* sottoscritto tra il comune di Ancona e le Organizzazioni sindacali CGIL CISL , UIL in data 12 gennaio 2016 , provvede al pagamento diretto dei subappaltatori e dei cottimisti. ai sensi dell'art. 105 del del D.Lgs. 163/2006.

L'appaltatore è obbligato a trasmettere alla stessa Stazione appaltante tempestivamente e comunque entro 20 giorni dalla data di sottoscrizione dello stato di avanzamento , una comunicazione che indichi la parte dei lavori eseguiti dai subappaltatori o dai cottimisti , specificando i relativi importi e la proposta motivata di pagamento .

Ai sensi dell'art. 118 comma 6 del D.Lgs. 163/2006 I pagamenti ai subappaltatori e cottimisti sono subordinati :

- a) all'acquisizione del DURC dell'appaltatore e del subappaltatore ;
- b) all'invio della documentazione di avvenuta denuncia agli enti previdenziali , compresa la Cassa edile, assicurativi e antinfortunistica nonché di copia del piano di sicurezza ;
- c) all'ottemperanza delle prescrizioni in materia di tracciabilità sui pagamenti .

2. Qualora l'Appaltatore non adempia a quanto stabilito nel precedente punto 1 . ovvero qualora non siano verificate le condizioni di cui al precedente punto 1. la Stazione appaltante sospende l'erogazione della rata di acconto o di saldo sino a che l'appaltatore non abbia adempiuto.

Art.46 – Revisione prezzi

1. Non sono ammesse revisioni dei prezzi. Il rischio delle difficoltà dell'opera è a totale carico dell'Appaltatore. L'art.1664, comma 1 del cod.civ. non si applica all'appalto di cui al presente capitolato.

Art.47 – Responsabilità dell'Appaltatore

1. L'Appaltatore è l'unico responsabile dell'esecuzione delle opere appaltate in conformità alle migliori regole dell'arte, della rispondenza di dette opere e parti di esse alle condizioni contrattuali, del rispetto di tutte le norme di Legge e di Regolamento. L'Appaltatore assume la responsabilità di danni a persone e cose, sia per quanto riguarda i dipendenti e i materiali di sua proprietà, sia quelli che essa dovesse arrecare a terzi in conseguenza dell'esecuzione dei lavori e delle attività connesse, sollevando il Comune da ogni responsabilità al riguardo.

L'Appaltatore assume altresì la responsabilità per i danni subiti dal Comune a causa del danneggiamento o della distruzione totale o parziale di impianti ed opere, anche preesistenti, verificatesi nel corso dell'esecuzione dei lavori.

2. Sarà obbligo dell'Appaltatore di adottare nell'esecuzione dei lavori tutti i provvedimenti e le cautele necessarie per garantire l'incolumità degli operai e rimane stabilito che egli assumerà ogni ampia responsabilità sia civile che penale nel caso di infortuni, della quale responsabilità si intende quindi sollevato il personale preposto alla direzione e sorveglianza, i cui compiti e responsabilità sono quelli indicati dal Regolamento.

3. Le disposizioni impartite dalla Direzione Lavori, la presenza nei cantieri del personale di assistenza e sorveglianza, l'approvazione dei tipi, procedimenti e dimensionamenti strutturali e qualunque altro intervento devono intendersi esclusivamente connessi con la miglior tutela della Stazione appaltante e non diminuiscono la responsabilità dell'Appaltatore, che sussiste in modo assoluto ed esclusivo dalla consegna dei lavori al collaudo, fatto salvo il maggior termine di cui agli artt.1667 e 1669 del cod.civ.

Art.48 – Accordo bonario. Definizione delle controversie

1. Per quanto concerne l'accordo bonario si applicano le disposizioni dell'art. 205 del D.Lgs. n.50/2016. Nel bando di gara è possibile prevedere la clausola compromissoria ai sensi dell'art. 209 comma 2 del D.lgs. n.50/2016.

2. La competenza a conoscere le controversie che potrebbero derivare dal contratto di cui il presente capitolato è parte integrante, spetta, ai sensi dell'art.20 del codice di procedura civile, al giudice del luogo dove il contratto è stato stipulato.

<p style="text-align:center">PARTE SECONDA PRESCRIZIONI TECNICHE</p>
--

ARTICOLO 49 - QUALITA' E PROVENIENZA DEI MATERIALI

ART. 49.1 - MATERIALI IN GENERE

Tutti i materiali dovranno essere di ottima qualità e dovranno corrispondere perfettamente alle prescrizioni di legge.

Prima della esecuzione dei lavori dovrà essere fornita tutta quella documentazione (depliant, certificati di provenienza, di garanzia, di eventuali prove, piano di montaggio per strutture prefabbricate quali i loculi prefabbricati in fornitura, ecc.) atta a garantirne l'autenticità e la corretta posa e gestione di cantiere.

In ogni caso i materiali, prima del loro impiego, dovranno essere riconosciuti idonei dalla Direzione Lavori e rispondenti a quelli previsti nel progetto; per i materiali da acquistare, si assicurerà che provengano da produttori di provata capacità e serietà. I materiali che non fossero ritenuti idonei verranno immediatamente allontanati dal cantiere a cura e spese dell'Impresa e sostituiti con altri che abbiano le qualità richieste.

I prodotti per l'esecuzione dei lavori, ove non disposto diversamente dagli elaborati contrattuali, proverranno da località e fornitori che l'Impresa riterrà di propria convenienza, purché siano rispondenti alle norme vigenti con particolare riguardo al REGOLAMENTO DEI PRODOTTI DA COSTRUZIONE (CPR) 305/2011 in vigore 24 aprile 2011 (sostituisce ex Regolamento d'attuazione della direttiva 89/106/CEE) e quindi rispondenti alle Norme Europee (E.N.) rilevabili da marchiature impresse sui manufatti. E' stabilito che in ogni caso saranno osservate, quali requisiti minimi, le norme U.N.I. (Ente nazionale Italiano di Unificazione), C.E.I. (Comitato Elettrotecnico Italiano), I.S.O. (Organizzazione Internazionale di Normazione).

L'accettazione dei materiali da parte della DIREZIONE LAVORI non è definitiva se non dopo la loro messa in opera (salvi vizi occulti e non rispondenza ai requisiti richiesti) e comunque ha valenza solo previa presentazione di campionature e quindi quanto posto unilateralmente in opera dall'impresa stessa potrà non essere accettato dalla direzione dei lavori e l'impresa dovrà, a sue complete spese, sostituire i materiali stessi anche previa demolizione di quanto già realizzato in difformità e senza approvazione. Nel caso di non accettazione, l'Impresa quindi è tenuta a sostituirli a sua cura e spese con altri materiali idonei, provvedendo a rimuoverli entro il termine fissato dalla DIREZIONE LAVORI. In caso di inadempienza, e facoltà dell'Amministrazione di provvedere direttamente con spese a carico dell'Appaltatore che risponderà anche di qualsiasi danno derivante.

La Direzione lavori ha la facoltà di richiedere la presentazione del campionario di quei materiali che riterrà opportuno, e che l'Appaltatore intende impiegare, prima che vengano approvvigionati in cantiere.

Inoltre sarà facoltà dell'Amministrazione appaltante chiedere all'Appaltatore di presentare in forma dettagliata e completa tutte le informazioni utili per stabilire la composizione e le caratteristiche dei singoli elementi componenti le miscele come i conglomerati in calcestruzzo o conglomerati bituminosi, ovvero tutti i presupposti e le operazioni di mix design necessarie per l'elaborazione progettuale dei diversi conglomerati che l'Impresa ha intenzione di mettere in opera per l'esecuzione dei lavori.

Quando la Direzione lavori abbia rifiutato una qualsiasi provvista come non atta all'impiego, l'Impresa dovrà sostituirla con altra che corrisponda alle caratteristiche volute; i materiali rifiutati dovranno essere allontanati immediatamente dal cantiere a cura e spese della stessa Impresa.

Nonostante l'accettazione dei materiali da parte della Direzione lavori, l'Impresa resta totalmente responsabile della riuscita delle opere anche per quanto può dipendere dai materiali stessi.

Tutte le seguenti prescrizioni tecniche valgono salvo diversa o ulteriore indicazione più restrittiva espressa nell'elenco prezzi di ogni singola lavorazione, oppure riportate sugli altri elaborati progettuali.

Quale regola generale si intende che i materiali, i prodotti e i componenti occorrenti per la **costruzione di nuove opere** saranno realizzati con materie prime e tecnologie tradizionali e/o artigianali e proverranno da quelle località che l'Appaltatore riterrà di sua convenienza, purché a insindacabile giudizio della Direzione dei lavori, rispondano alle caratteristiche e alle prestazioni di seguito indicate. Qualora si vogliano impiegare prodotti industriali, la rispondenza al presente capitolato potrà risultare da un attestato di conformità rilasciato dal produttore e comprovato da idonea documentazione e/o certificazione (leggasi per esempio fornitura di loculi prefabbricati), conformemente a quanto previsto dal REGOLAMENTO DEI PRODOTTI DA COSTRUZIONE IN VIGORE 305/2011 in vigore 24 aprile 2011.

Si conviene poi espressamente che la designazione di provenienza dei materiali contenuti nel presente Capitolato è indicata a titolo informativo e di campione e non dà, in nessun caso, diritto all'Appaltatore di chiedere variazioni di prezzo o maggiori compensi per le spese che dovranno eventualmente sostenere nel caso che dalle provenienze indicate non potessero essere forniti tali e tanti materiali da corrispondere ai requisiti ed alle esigenze dei lavori.

ART. 49.2 - ACQUA, CALCI, CEMENTI ED AGGLOMERATI CEMENTIZI, POZZOLANE, GESSO

a) Acqua - L'acqua per l'impasto con leganti idraulici dovrà essere limpida, priva di grassi o sostanze organiche e priva di sali (particolarmente solfati e cloruri) in percentuali dannose e non essere aggressiva per il conglomerato risultante.

b) Calci - Le calci aeree ed idrauliche, dovranno rispondere ai requisiti di accettazione delle norme tecniche vigenti; le calci idrauliche dovranno altresì corrispondere alle prescrizioni contenute nella legge

595/65 (Caratteristiche tecniche e requisiti dei leganti idraulici), ai requisiti di accettazione contenuti nelle norme tecniche vigenti, nonché alle norme UNI EN 459-1 e 459-2.

c) Cementi e agglomerati cementizi.

1) Devono impiegarsi esclusivamente i cementi previsti dalle disposizioni vigenti in materia (legge 26 maggio 1965 n. 595 e norme armonizzate della serie EN 197), dotati di attestato di conformità ai sensi delle norme UNI EN 197-1 e UNI EN 197-2.

2) A norma di quanto previsto dal Decreto 12 luglio 1999, n. 314 (Regolamento recante norme per il rilascio dell'attestato di conformità per i cementi), i cementi di cui all'art. 1 lettera A) della legge 595/65 (e cioè cementi normali e ad alta resistenza portland, pozzolanico e d'altoforno), se utilizzati per confezionare il conglomerato cementizio normale, armato e precompresso, devono essere certificati presso i laboratori di cui all'art. 6 della legge 595/65 e all'art. 59 del D.P.R. 380/2001 e s.m.i. Per i cementi di importazione, la procedura di controllo e di certificazione potrà essere svolta nei luoghi di produzione da analoghi laboratori esteri di analisi.

3) I cementi e gli agglomerati cementizi dovranno essere conservati in magazzini coperti, ben riparati dall'umidità e da altri agenti capaci di degradarli prima dell'impiego.

d) Pozzolane - Le pozzolane saranno ricavate da strati mondi da cappellaccio ed esenti da sostanze eterogenee o di parti inerti; qualunque sia la provenienza dovranno rispondere a tutti i requisiti prescritti dalle norme tecniche vigenti.

e) Gesso - Il gesso dovrà essere di recente cottura, perfettamente asciutto, di fine macinazione in modo da non lasciare residui sullo staccio di 56 maglie a centimetro quadrato, scevro da materie eterogenee e senza parti alterate per estinzione spontanea. Il gesso dovrà essere conservato in locali coperti, ben riparati dall'umidità e da agenti degradanti. Per l'accettazione valgono i criteri generali dell'articolo "Norme Generali - Accettazione Qualità ed Impiego dei Materiali" e le condizioni di accettazione stabilite dalle norme vigenti.

f) Sabbie - Le sabbie dovranno essere assolutamente prive di terra, materie organiche o altre materie nocive, essere di tipo siliceo (o in subordine quarzoso, granitico o calcareo), avere grana omogenea, e provenire da rocce con elevata resistenza alla compressione. Sottoposta alla prova di decantazione in acqua, la perdita in peso della sabbia non dovrà superare il 2%.

La sabbia utilizzata per le murature, per gli intonaci, le stuccature, le murature a faccia vista e per i conglomerati cementizi dovrà essere conforme a quanto previsto dal D.M. 14 gennaio 2008 e dalle relative norme vigenti.

La granulometria dovrà essere adeguata alla destinazione del getto ed alle condizioni di posa in opera. E' assolutamente vietato l'uso di sabbia marina.

I materiali dovranno trovarsi, al momento dell'uso in perfetto stato di conservazione.

Il loro impiego nella preparazione di malte e conglomerati cementizi dovrà avvenire con l'osservanza delle migliori regole d'arte.

Per quanto non espressamente contemplato, si rinvia alla seguente normativa tecnica: UNI EN 459 – UNI EN 197 - UNI EN ISO 7027 - UNI EN 413 - UNI 9156 - UNI 9606.

Tutti i prodotti e/o materiali di cui al presente articolo, qualora possano essere dotati di marcatura CE secondo la normativa tecnica vigente, dovranno essere muniti di tale marchio.

ART. 49.3 - MATERIALI INERTI PER CONGLOMERATI CEMENTIZI E PER MALTE

1) Tutti gli inerti da impiegare nella formazione degli impasti destinati alla esecuzione di opere in conglomerato cementizio semplice od armato devono corrispondere alle condizioni di accettazione stabilite dalle norme vigenti in materia.

2) Gli aggregati per conglomerati cementizi, naturali e di frantumazione, devono essere costituiti da elementi non gelivi e non friabili, privi di sostanze organiche, limose ed argillose, di getto, ecc., in proporzioni non nocive all'indurimento del conglomerato o alla conservazione delle armature. La ghiaia o il pietrisco devono avere dimensioni massime commisurate alle caratteristiche geometriche della carpenteria del getto ed all'ingombro delle armature. La sabbia per malte dovrà essere priva di sostanze organiche, terrose o argillose, ed avere dimensione massima dei grani di 2 mm per murature in genere, di 1 mm per gli intonaci e murature di paramento o in pietra da taglio.

3) Gli additivi per impasti cementizi, come da norma UNI EN 934, si intendono classificati come segue: fluidificanti; aeranti; ritardanti; acceleranti; fluidificanti-aeranti; fluidificanti-ritardanti; fluidificanti, acceleranti; antigelo-superfluidificanti. Per le modalità di controllo ed accettazione la Direzione dei Lavori potrà far eseguire prove od accettare, l'attestazione di conformità alle norme UNI EN 934, UNI EN 480 (varie parti) e UNI 10765.

4) I conglomerati cementizi per strutture in cemento armato dovranno rispettare tutte le prescrizioni di cui al D.M. 14 gennaio 2008 e relative circolari esplicative.

Per quanto non espressamente contemplato, si rinvia alla seguente normativa tecnica: UNI EN 934 (varie parti), UNI EN 480 (varie parti), UNI EN 13139, UNI EN 13055-1, UNI EN 12620.

Tutti i prodotti e/o materiali di cui al presente articolo, qualora possano essere dotati di marcatura CE secondo la normativa tecnica vigente, dovranno essere muniti di tale marchio.

ART. 49.4 - ELEMENTI DI LATERIZIO E CALCESTRUZZO

Gli elementi resistenti artificiali da impiegare nelle murature (elementi in laterizio ed in calcestruzzo) possono essere costituiti di laterizio normale, laterizio alleggerito in pasta, calcestruzzo normale, calcestruzzo alleggerito.

Quando impiegati nella costruzione di murature portanti, essi debbono rispondere alle prescrizioni contenute nel D.M. 14 gennaio 2008, nelle relative circolari esplicative e norme vigenti.

Nel caso di murature non portanti le suddette prescrizioni possono costituire utile riferimento, insieme a quelle della norma UNI EN 771.

Gli elementi resistenti di laterizio e di calcestruzzo possono contenere forature rispondenti alle prescrizioni del succitato D.M. 14 gennaio 2008 e dalle relative norme vigenti.

La resistenza meccanica degli elementi deve essere dimostrata attraverso certificazioni contenenti risultati delle prove e condotte da laboratori ufficiali negli stabilimenti di produzione, con le modalità previste nel D.M. di cui sopra.

Tutti i prodotti e/o materiali di cui al presente articolo, qualora possano essere dotati di marcatura CE secondo la normativa tecnica vigente, dovranno essere muniti di tale marchio.

E' facoltà della Direzione dei Lavori richiedere un controllo di accettazione, avente lo scopo di accertare se gli elementi da mettere in opera abbiano le caratteristiche dichiarate dal produttore.

ART. 49.5 - MATERIALI E PRODOTTI PER USO STRUTTURALE

Generalità

I materiali ed i prodotti per uso strutturale, utilizzati nelle opere soggette al D.M. 14 gennaio 2008 devono rispondere ai requisiti indicati nel seguito.

I materiali e prodotti per uso strutturale devono essere:

- identificati univocamente a cura del produttore, secondo le procedure applicabili;
- certificati mediante la documentazione di attestazione che preveda prove sperimentali per misurarne le caratteristiche chimiche, fisiche e meccaniche, effettuate da un ente terzo indipendente ovvero, ove previsto, autocertificate dal produttore secondo procedure stabilite dalle specifiche tecniche europee richiamate nel presente documento;
- accettati dalla Direzione dei Lavori mediante acquisizione e verifica della documentazione di qualificazione, nonché mediante eventuali prove sperimentali di accettazione.

Per i materiali e prodotti recanti la Marcatura CE sarà onere della Direzione dei Lavori, in fase di accettazione, accertarsi del possesso della marcatura stessa e richiedere ad ogni fornitore, per ogni diverso prodotto, il Certificato ovvero Dichiarazione di Conformità alla parte armonizzata della specifica norma europea ovvero allo specifico Benestare Tecnico Europeo, per quanto applicabile.

Sarà inoltre onere della Direzione dei Lavori verificare che tali prodotti rientrino nelle tipologie, classi e/o famiglie previsti nella detta documentazione.

Per i prodotti non recanti la Marcatura CE, la Direzione dei Lavori dovrà accertarsi del possesso e del regime di validità dell'Attestato di Qualificazione o del Certificato di Idoneità Tecnica all'impiego rilasciato dal Servizio Tecnico Centrale del Consiglio Superiore dei Lavori Pubblici.

Le prove su materiali e prodotti, a seconda delle specifiche procedure applicabili, devono generalmente essere effettuate da:

- a) laboratori di prova notificati di cui all'allegato V del Regolamento (UE) n. 305/2011 del Parlamento europeo e del Consiglio del 9 marzo 2011;
- b) laboratori di cui all'art. 59 del D.P.R. n. 380/2001 e s.m.i.;
- c) altri laboratori, dotati di adeguata competenza ed idonee attrezzature, appositamente abilitati dal Servizio Tecnico Centrale.

Calcestruzzo per Usi Strutturali, Armato e non, Normale e Precompresso.

Controllo di Accettazione

La Direzione dei Lavori ha l'obbligo di eseguire controlli sistematici in corso d'opera per verificare la conformità delle caratteristiche del calcestruzzo messo in opera rispetto a quello stabilito dal progetto e sperimentalmente verificato in sede di valutazione preliminare.

Il controllo di accettazione va eseguito su miscele omogenee e si configura, in funzione del quantitativo di calcestruzzo in accettazione come previsto dal D.M. 14 gennaio 2008.

Il prelievo dei provini per il controllo di accettazione va eseguito alla presenza della Direzione dei Lavori o di un tecnico di sua fiducia che provvede alla redazione di apposito verbale di prelievo e dispone l'identificazione dei provini mediante sigle, etichettature indelebili, ecc.; la certificazione effettuata dal laboratorio prove materiali deve riportare riferimento a tale verbale.

La domanda di prove al laboratorio deve essere sottoscritta dalla Direzione dei Lavori e deve contenere precise indicazioni sulla posizione delle strutture interessate da ciascun prelievo.

Le prove non richieste dalla Direzione dei Lavori non possono fare parte dell'insieme statistico che serve per la determinazione della resistenza caratteristica del materiale.

Le prove a compressione vanno eseguite conformemente alle norme UNI EN 12390-3.

I certificati di prova emessi dai laboratori devono contenere almeno:

- l'identificazione del laboratorio che rilascia il certificato;
- una identificazione univoca del certificato (numero di serie e data di emissione) e di ciascuna sua pagina, oltre al numero totale di pagine;
- l'identificazione del committente dei lavori in esecuzione e del cantiere di riferimento;
- il nominativo della Direzione dei Lavori che richiede la prova;
- la descrizione, l'identificazione e la data di prelievo dei campioni da provare;
- la data di ricevimento dei campioni e la data di esecuzione delle prove;
- l'identificazione delle specifiche di prova o la descrizione del metodo o procedura adottata, con l'indicazione delle norme di riferimento per l'esecuzione della stessa;
- le dimensioni effettivamente misurate dei campioni provati, dopo eventuale rettifica;
- le modalità di rottura dei campioni;
- la massa volumica del campione;
- i valori di resistenza misurati.

Per gli elementi prefabbricati di serie, realizzati con processo industrializzato, sono valide le specifiche indicazioni di cui al punto 11.8.3.1 del D.M. 14 gennaio 2008.

L'opera o la parte di opera non conforme ai controlli di accettazione non può essere accettata finché la non conformità non sia stata definitivamente rimossa dal costruttore, il quale deve procedere ad una verifica delle caratteristiche del calcestruzzo messo in opera mediante l'impiego di altri mezzi d'indagine, secondo quanto prescritto dalla Direzione dei Lavori e conformemente a quanto indicato nel punto 11.2.6. del D.M. 14 gennaio 2008. Qualora gli ulteriori controlli confermino i risultati ottenuti, si procederà ad un controllo teorico e/o sperimentale della sicurezza della struttura interessata dal quantitativo di calcestruzzo non conforme, sulla base della resistenza ridotta del calcestruzzo.

Ove ciò non fosse possibile, ovvero i risultati di tale indagine non risultassero soddisfacenti si può dequalificare l'opera, eseguire lavori di consolidamento ovvero demolire l'opera stessa.

I "controlli di accettazione" sono obbligatori ed il collaudatore è tenuto a controllarne la validità, qualitativa e quantitativa; ove ciò non fosse, il collaudatore è tenuto a far eseguire delle prove che attestino le caratteristiche del calcestruzzo, seguendo la medesima procedura che si applica quando non risultino rispettati i limiti fissati dai "controlli di accettazione".

Per calcestruzzo confezionato con processo industrializzato, la Direzione dei Lavori, è tenuta a verificare quanto prescritto nel punto 11.2.8. del succitato decreto ed a rifiutare le eventuali forniture provenienti da impianti non conformi; dovrà comunque effettuare le prove di accettazione previste al punto 11.2.5 del D.M. e ricevere, prima dell'inizio della fornitura, copia della certificazione del controllo di processo produttivo.

Per produzioni di calcestruzzo inferiori a 1500 m³ di miscela omogenea, effettuate direttamente in cantiere, mediante processi di produzione temporanei e non industrializzati, la stessa deve essere confezionata sotto la diretta responsabilità del costruttore. La Direzione dei Lavori deve avere, prima dell'inizio delle forniture, evidenza documentata dei criteri e delle prove che hanno portato alla determinazione della resistenza caratteristica di ciascuna miscela omogenea di conglomerato, così come indicato al punto 11.2.3 del D.M. 14 gennaio 2008.

Acciaio

Prescrizioni Comuni a tutte le Tipologie di Acciaio

Gli acciai per l'armatura del calcestruzzo normale devono rispondere alle prescrizioni contenute nel vigente D.M. attuativo della legge 1086/71 (D.M. 14 gennaio 2008) e relative circolari esplicative. E' fatto divieto di impiegare acciai non qualificati all'origine.

Forniture e documentazione di accompagnamento

Tutte le forniture di acciaio, per le quali non sussista l'obbligo della Marcatura CE, devono essere accompagnate dalla copia dell'attestato di qualificazione del Servizio Tecnico Centrale.

Il riferimento a tale attestato deve essere riportato sul documento di trasporto.

Le forniture effettuate da un commerciante intermedio devono essere accompagnate da copia dei documenti rilasciati dal Produttore e completati con il riferimento al documento di trasporto del commerciante stesso.

La Direzione dei Lavori prima della messa in opera, è tenuta a verificare quanto sopra indicato ed a rifiutare le eventuali forniture non conformi, ferme restando le responsabilità del produttore.

Le forme di controllo obbligatorie

Le nuove Norme Tecniche per le Costruzioni per tutti gli acciai prevedono tre forme di controllo obbligatorie (D.M. 14 gennaio 2008 paragrafo 11.3.1):

- in stabilimento di produzione, da eseguirsi sui lotti di produzione;

- nei centri di trasformazione, da eseguirsi sulle forniture;
- di accettazione in cantiere, da eseguirsi sui lotti di spedizione.

A tale riguardo si definiscono:

- lotti di produzione: si riferiscono a produzione continua, ordinata cronologicamente mediante apposizione di contrassegni al prodotto finito (rotolo finito, bobina di trefolo, fascio di barre, ecc.). Un lotto di produzione deve avere valori delle grandezze nominali omogenee (dimensionali, meccaniche, di formazione) e può essere compreso tra 30 e 120 t;
- forniture: sono lotti formati da massimo 90 t, costituiti da prodotti aventi valori delle grandezze nominali omogenee;
- lotti di spedizione: sono lotti formati da massimo 30 t, spediti in un'unica volta, costituiti da prodotti aventi valori delle grandezze nominali omogenee.

La marcatura e la rintracciabilità dei prodotti qualificati

Ciascun prodotto qualificato deve essere costantemente riconoscibile, per quanto concerne le caratteristiche qualitative, e rintracciabile, per quanto concerne lo stabilimento di produzione.

Il marchio indelebile deve essere depositato presso il servizio tecnico centrale e deve consentire, in maniera inequivocabile, di risalire:

- all'azienda produttrice;
- allo stabilimento;
- al tipo di acciaio e alla sua eventuale saldabilità.

Per stabilimento si intende una unità produttiva a sé stante, con impianti propri e magazzini per il prodotto finito. Nel caso di unità produttive multiple appartenenti allo stesso produttore, la qualificazione deve essere ripetuta per ognuna di esse e per ogni tipo di prodotto in esse fabbricato. Considerata la diversa natura, forma e dimensione dei prodotti, le caratteristiche degli impianti per la loro produzione, nonché la possibilità di fornitura sia in pezzi singoli sia in fasci, differenti possono essere i sistemi di marchiatura adottati, anche in relazione all'uso, quali, per esempio, l'impressione sui cilindri di laminazione, la punzonatura a caldo e a freddo, la stampigliatura a vernice, la targhettatura, la sigillatura dei fasci e altri. Permane, comunque, l'obbligatorietà del marchio di laminazione per quanto riguarda le barre e i rotoli.

Ogni prodotto deve essere marchiato con identificativi diversi da quelli di prodotti aventi differenti caratteristiche ma fabbricati nello stesso stabilimento, e con identificativi differenti da quelli di prodotti con uguali caratteristiche ma fabbricati in altri stabilimenti, siano essi o meno dello stesso produttore. La marchiatura deve essere inalterabile nel tempo e senza possibilità di manomissione. Per quanto possibile, anche in relazione all'uso del prodotto, il produttore è tenuto a marcare ogni singolo pezzo. Ove ciò non sia possibile, per la specifica tipologia del prodotto, la marcatura deve essere tale che, prima dell'apertura dell'eventuale ultima e più piccola confezione (fascio, bobina, rotolo, pacco, ecc.), il prodotto sia riconducibile al produttore, al tipo di acciaio, nonché al lotto di produzione e alla data di produzione.

Tenendo presente che gli elementi determinanti della marcatura sono la sua inalterabilità nel tempo e l'impossibilità di manomissione, il produttore deve rispettare le modalità di marcatura denunciate nella documentazione presentata al servizio tecnico centrale, e deve comunicare tempestivamente le eventuali modifiche apportate.

Il prodotto di acciaio non può essere impiegato in caso di:

- mancata marcatura;
- non corrispondenza a quanto depositato;
- illeggibilità, anche parziale, della marcatura.

Eventuali disposizioni supplementari atte a facilitare l'identificazione e la rintracciabilità del prodotto attraverso il marchio possono essere emesse dal servizio tecnico centrale.

In caso di mancata sottoscrizione della richiesta di prove da parte della Direzione dei Lavori, le certificazioni emesse dal laboratorio ufficiale non possono assumere valenza ai sensi delle Norme Tecniche per le Costruzioni, e di ciò ne deve essere fatta esplicita menzione sul certificato stesso.

Il caso della unità marcata scorporata. Le ulteriori indicazioni della Direzione dei Lavori per le prove di laboratorio

Può accadere che durante il processo costruttivo, presso gli utilizzatori, presso i commercianti o presso i trasformatori intermedi, l'unità marcata (pezzo singolo o fascio) venga scorporata, per cui una parte, o il tutto, perda l'originale marcatura del prodotto. In questo caso, tanto gli utilizzatori quanto i commercianti e i trasformatori intermedi, oltre a dover predisporre idonee zone di stoccaggio, hanno la responsabilità di documentare la provenienza del prodotto mediante i documenti di accompagnamento del materiale e gli estremi del deposito del marchio presso il servizio tecnico centrale.

In tal caso, i campioni destinati al laboratorio incaricato delle prove di cantiere devono essere accompagnati dalla sopraindicata documentazione e da una dichiarazione di provenienza rilasciata dalla Direzione dei Lavori.

Conservazione della documentazione d'accompagnamento

I produttori, i successivi intermediari e gli utilizzatori finali devono assicurare una corretta archiviazione della documentazione di accompagnamento dei materiali garantendone la disponibilità per almeno dieci

anni, e devono mantenere evidenti le marcature o le etichette di riconoscimento per la rintracciabilità del prodotto.

Indicazione del marchio identificativo nei certificati delle prove meccaniche

Tutti i certificati relativi alle prove meccaniche degli acciai, sia in stabilimento che in cantiere o nel luogo di lavorazione, devono riportare l'indicazione del marchio identificativo, rilevato a cura del laboratorio incaricato dei controlli, sui campioni da sottoporre a prove.

Ove i campioni fossero sprovvisti del marchio identificativo, oppure il marchio non dovesse rientrare fra quelli depositati presso il servizio tecnico centrale, il laboratorio dovrà tempestivamente informare di ciò il servizio tecnico centrale e la Direzione dei Lavori.

Le certificazioni così emesse non possono assumere valenza ai fini della vigente normativa, il materiale non può essere utilizzato e la Direzione dei Lavori deve prevedere, a cura e spese dell'impresa, l'allontanamento dal cantiere del materiale non conforme.

Forniture e documentazione di accompagnamento: Attestato di Qualificazione

Le nuove norme tecniche stabiliscono che tutte le forniture di acciaio devono essere accompagnate dall'attestato di qualificazione del servizio tecnico centrale (D.M. 14 gennaio 2008 paragrafo 11.3.1.5).

L'Attestato di Qualificazione può essere utilizzato senza limitazione di tempo, inoltre deve riportare il riferimento al documento di trasporto.

Le forniture effettuate da un commerciante o da un trasformatore intermedio devono essere accompagnate da copia dei documenti rilasciati dal produttore e completati con il riferimento al documento di trasporto del commerciante o trasformatore intermedio.

La Direzione dei Lavori, prima della messa in opera, è tenuta a verificare quanto sopra indicato e a rifiutare le eventuali forniture non conformi.

Centri di trasformazione

Il Centro di trasformazione, impianto esterno alla fabbrica e/o al cantiere, fisso o mobile, che riceve dal produttore di acciaio elementi base (barre o rotoli, reti, lamiere o profilati, profilati cavi, ecc.) e confeziona elementi strutturali direttamente impiegabili in cantiere, pronti per la messa in opera o per successive lavorazioni, può ricevere e lavorare solo prodotti qualificati all'origine, accompagnati dalla documentazione prevista dalle norme vigenti.

La Direzione dei Lavori è tenuta a verificare la conformità a quanto indicato al punto 11.3.1.7 del D.M. 14 gennaio 2008 e a rifiutare le eventuali forniture non conformi, ferme restando le responsabilità del centro di trasformazione. Della documentazione di cui sopra dovrà prendere atto il collaudatore, che riporterà, nel Certificato di collaudo, gli estremi del centro di trasformazione che ha fornito l'eventuale materiale lavorato.

Rintracciabilità dei prodotti

Il centro di trasformazione può ricevere e lavorare solo prodotti qualificati all'origine, accompagnati dall'attestato di qualificazione del servizio tecnico centrale.

Particolare attenzione deve essere posta nel caso in cui nel centro di trasformazione vengano utilizzati elementi base, comunque qualificati, ma provenienti da produttori differenti, attraverso specifiche procedure documentate che garantiscano la rintracciabilità dei prodotti.

Documentazione di accompagnamento e verifiche della Direzione dei Lavori

Tutti i prodotti forniti in cantiere dopo l'intervento di un trasformatore devono essere accompagnati da idonea documentazione che identifichi in modo inequivocabile il centro di trasformazione stesso. In particolare, ogni fornitura in cantiere di elementi presaldati, presagomati o preassemblati deve essere accompagnata:

- da dichiarazione, su documento di trasporto, degli estremi dell'attestato di avvenuta dichiarazione di attività, rilasciato dal servizio tecnico centrale, recante il logo o il marchio del centro di trasformazione;
- dall'attestazione inerente l'esecuzione delle prove di controllo interno fatte eseguire dal direttore tecnico del centro di trasformazione, con l'indicazione dei giorni nei quali la fornitura è stata lavorata. Qualora la Direzione dei Lavori lo richieda, all'attestazione di cui sopra potrà seguire copia dei certificati relativi alle prove effettuate nei giorni in cui la lavorazione è stata effettuata.

La Direzione dei Lavori è tenuta a verificare quanto sopra indicato e a rifiutare le eventuali forniture non conformi, ferme restando le responsabilità del centro di trasformazione.

Della documentazione di cui sopra dovrà prendere atto il collaudatore statico, che deve riportare nel certificato di collaudo statico gli estremi del centro di trasformazione che ha fornito l'eventuale materiale lavorato.

Art. 49.6 - Legnami

I legnami da impiegare in opere stabili o provvisorie, di qualunque essenza essi siano dovranno rispondere a tutte le prescrizioni di cui al D.M. 30 ottobre 1912 e alle norme UNI vigenti; saranno provveduti fra le più scelte qualità della categoria prescritta e non presenteranno difetti incompatibili con l'uso a cui sono destinati.

I legnami destinati alla costruzione degli infissi dovranno essere di prima scelta, di struttura e fibra compatta e resistente, non deteriorata, perfettamente sana, dritta e priva di spaccature sia in senso radiale che circolare. Essi dovranno essere perfettamente stagionati, a meno che non siano stati essiccati

artificialmente, presentare colore e venatura uniforme, essere privi di alborno ed esenti da nodi, cipollature, buchi, od altri difetti.

Il tavolame dovrà essere ricavato dalle travi più dritte, affinché le fibre non riescano mozze dalla sega e si ritirino nelle connesure.

I legnami rotondi o pali dovranno provenire dal tronco dell'albero e non dai rami, dovranno essere sufficientemente dritti, in modo che la congiungente i centri delle due basi non debba uscire in alcun punto dal palo, dovranno essere scortecciati per tutta la lunghezza e conguagliati alla superficie; la differenza fra i diametri medi dalle estremità non dovrà oltrepassare i 15 millesimi della lunghezza né il quarto del maggiore dei 2 diametri.

Nei legnami grossolanamente squadrati ed a spigolo smussato, tutte le facce dovranno essere spianate e senza scarniture, tollerandosene l'alborno o lo smusso in misura non maggiore di un sesto del lato della sezione trasversale.

I legnami a spigolo vivo dovranno essere lavorati e squadrati a sega con le diverse facce esattamente spianate, senza rientranze o risalti, e con gli spigoli tirati a filo vivo, senza alborno né smussi di sorta.

Art. 49.7 - Materiali diversi

Prodotti per opere di impermeabilizzazione - Sono costituiti da bitumi, paste e mastici bituminosi, cartonfeltri bitumati, fogli e manti bituminosi prefabbricati, vernici bituminose, guaine. Il loro impiego ed il loro sistema applicativo verrà sempre concordato con la D.L. in base alle esigenze ed al tipo di manufatto da proteggere.

- Bitumi di spalmatura - Classificati in UNI 4157.
- Paste e mastici bituminosi - Caricati di polveri inorganiche e/o di fibre; UNI 4377-85, 5654-59.
- Cartonfeltri bitumati - Feltri di fibre di carta impregnati o ricoperti con bitume; UNI 3682,3888, 4157.
- Fogli e manti bituminosi - Membrane o guaine prefabbricate, rinforzati con fibre di vetro o materiale sintetico. Oltre al bitume potranno contenere resine sintetiche (membrane bitume-polimero) o degli elastomeri (membrane bitume-elastomero). Potranno essere accoppiate con fogli di alluminio, di rame, con scaglie di ardesia, graniglia di marmo o di quarzo: UNI 5302, 5958, 6262-67, 6484-85, 6536-40, 6718, 6825. Tutte le prove saranno quelle prescritte dalla norma UNI 3838 (stabilità di forma a caldo, flessibilità, resistenza a trazione, scorrimento a caldo, impermeabilità all'acqua, contenuto di sostanze solubili in solfuro di carbonio, invecchiamento termico, lacerazione, punzonamento).
- Vernici bituminose - Ottenute da bitumi fluidizzati con solventi organici. Saranno da utilizzarsi quali protettivi e/o vernicianti per i manti bituminosi. Potranno pertanto essere pigmentate con polvere di alluminio o essere emulsionate con vernici acriliche.
- Guaine antiradice - Guaine in PVC plastificato monostrato, armato con velo di vetro e spalmato sulle due facce del velo stesso o guaine multistrato di bitume polipropilene su supporto di non tessuto in poliestere da filo continuo. Dovranno possedere una specifica capacità di resistenza all'azione di penetrazione meccanica e disgregatrice delle radici, dei microrganismi e dei batteri viventi nei terreni della vegetazione di qualsiasi specie, conferita da sostanze bio-stabilizzatrici presenti nella miscela del componente principale della guaina stessa.
- Guaine in PVC plastificato - Le guaine in PVC plastificato dovranno avere ottime caratteristiche di resistenza a trazione, ad allungamento e rottura ed una resistenza alla temperatura esterna da -20 a +75 °C. Dovranno avere tutti i requisiti conformi alle norme UNI vigenti per quanto riguarda classificazione, metodi di prova, norme di progettazione. Le membrane, le guaine e in genere i prodotti prefabbricati per impermeabilizzazioni e coperture continue e relativi strati e trattamenti ad esse contigui e funzionali dovranno rispondere alle norme UNI 8202/1-35, UNI 8629/1-6, UNI 8818-86, UNI 889811-7, UNI 9168-87, UNI 9307-88, UNI 9380-89.

Nello specifico i seguenti materiali dovranno garantire le caratteristiche sotto riportate od altre qualitativamente equivalenti:

- Mastice di rocce asfaltiche e mastice di asfalto sintetico

Tipo	Indice di penetrazione	Penetrazione a 25 °C	Punto di rammollimento	Punti di infiammabilità (Cleveland)	Solubilità in cloruro di carbonio	Volatilità a 136 °C per 5 ore	Penetrazione a 25 °C del residuo della prova di volatilità
		dmm	°C	°C	%	%	% del bitume originario
	(minimo)	(minimo)	(minimo)	(minimo)	(minimo)	(minimo)	(minimo)
0,	0,	40	55	230	99,5	0,3	75
15	+1,5	35	65	230	99,5	0,3	75
25	+2,5	20	80	230	00,5	0,3	75

- Cartefeltro

Tipo	Peso a mc.	Contenuto di lana	Contenuto di cotone, juta ed altre fibre tessili naturali	Residui ceneri	Umidità	Potere di assorbimento in olio di antracene	Carico di rottura a trazione nel senso longitudinale delle fibre su striscia 15times180 mm
	g	%	%	%	%	%	Kg
224	224 ± 12	10	55	10	9	160	2,800
333	333 ± 16	12	55	10	9	160	4,000
450	450 ± 25	15	55	10	9	160	4,700

- Cartonfeltro bitumato cilindrato

Cartefeltro tipo	Contenuto solubile in solfuro di carbonio peso a mc.	Peso a mc. del cartonfeltro
	g. (minimo)	g.
224	233	450
333	348	670
450	467	900

- Cartonfeltro bitumato ricoperto

Cartefeltro tipo	Contenuto solubile in solfuro di carbonio peso a mc.	Peso a mc. del cartonfeltro
	g. (minimo)	g.
224	660	1.100
333	875	1.420
450	1.200	1.850

Additivi - Gli additivi per malte e calcestruzzi sono classificati in fluidificanti, aeranti, acceleranti, ritardanti, antigelo, ecc., dovranno migliorare, a seconda del tipo, le caratteristiche di lavorabilità, impermeabilità, resistenza, durabilità, adesione. Dovranno essere forniti in recipienti sigillati con indicati il nome del produttore, la data di produzione, le modalità di impiego. Dovranno essere conformi alle definizioni e classificazioni di cui alle norme UNI 7101-20, UNI 8145.

Isolanti termo-acustici - Dovranno possedere bassa conducibilità (UNI 7745), essere leggeri, resistenti, incombustibili, volumetricamente stabili e chimicamente inerti, inattaccabili da microrganismi, insetti e muffe, inodori, imputrescibili, stabili all'invecchiamento. Dovranno essere conformi alle normative UNI vigenti.

Gli isolanti termici di sintesi chimica quali polistirene espanso in lastre (normale e autoestinguento), polistirene espanso estruso, poliuretano espanso, faranno riferimento alle norme UNI 7819.

Gli isolanti termici di derivazione minerale quali lana di roccia, lana di vetro, fibre di vetro, sughero, perdite, vermiculite, argilla espansa faranno riferimento alle norme UNI 2090-94, 5958, 6262-67, 6484-85, 6536-47, 6718-24.

L'Appaltatore dovrà fare riferimento alle modalità di posa suggerite dalla ditta produttrice, alle indicazioni di progetto e della D.L., nel pieno rispetto di tutte le leggi che regolamentano la materia sull'isolamento termico degli edifici.

Lastre di fibrocemento - Lastre piane (a base: fibrocemento e silicio calcare; fibrocemento; cellulosa; fibrocemento/silicio calcare rinforzati), lastre ondulate e lastre nervate dovranno corrispondere per forma colore e dimensione alle prescrizioni di progetto e rispondenti alle norme UNI. Lastre piane UNI 3948, lastre ondulate UNI 3949, lastre nervate UNI 8865.

Lastre in materiale plastico rinforzato e non - Le lastre ondulate traslucide di materia plastica rinforzata con fibre di vetro devono risultare conformi alle prescrizioni UNI 6774, le lastre di polistirene alla norma UNI 7073, le lastre in polimetimetacrilato alla norma UNI 7074.

Art. 49.8 - Tubazioni

Tubi in PVC (policloruro di vinile) - Dovranno avere impressi sulla superficie esterna, in modo evidente, il nominativo della ditta costruttrice, il diametro, l'indicazione del tipo e della pressione di esercizio; sulle condotte per acqua potabile dovrà essere impressa una sigla per distinguerle da quelle per altri usi, come

disposto dalla Circ. Min. Sanità n. 125, 18 luglio 1967.

I tubi si distinguono come previsto dalle norme UNI 7441-47. Il Direttore Lavori potrà prelevare a suo insindacabile giudizio dei campioni da sottoporre a prove, a cura e spese dell'Appaltatore, e qualora i risultati non fossero rispondenti a quelli richiesti, l'Appaltatore sarà costretto alla completa sostituzione della fornitura, ancorché messa in opera, e al risarcimento dei danni diretti ed indiretti.

Tubi di polietilene (PE) - Saranno prodotti con PE puro stabilizzato con nero fumo in quantità del 2-3% della massa, dovranno essere perfettamente atossici ed infrangibili ed in spessore funzionale alla pressione normalizzata di esercizio (PN 2,5 4,6 10). Il tipo a bassa densità risponderà alle norme UNI 6462-63, mentre il tipo ad alta densità alle norme UNI 711, 7612-13-15.

Tubi drenanti in PVC - Saranno in PVC duro ad alto modulo di elasticità, a basso coefficiente di scabrezza, conformi alle DIN 16961, DIN 1187, e DIN 7748.

Per i tubi di adduzione di acqua per uso potabile, agricolo, industriale e per fognatura, dovranno essere garantiti i requisiti di cui alle tabelle allegate al D.M. 12 dicembre 1985.

ARTICOLO 50 - MODI DI ESECUZIONE DI OGNI CATEGORIA DI LAVORO

ART. 50.1 - LAVORI PRELIMINARI

ART. 50.1.1 – DEMOLIZIONI, SMONTAGGI E RIMOZIONI

Nei lavori sono previste operazioni di rimozione delle cordone stradali ammalorate e qualora possibile il loro recupero previa pulizia e reimpiego in cantiere.

Inoltre sono previste operazioni di rimozione con scarifica del manto stradale con trasporto a recupero del materiale di risulta.

Tutta la zona operativa (interna ed esterna al cantiere) dovrà essere opportunamente delimitata, i passaggi saranno opportunamente individuati e protetti.

Tutti i materiali riutilizzabili provenienti dalle demolizioni, ove non diversamente specificato, a giudizio insindacabile della D.L. resteranno di proprietà dell'Ente Appaltante. Dovranno essere scalcinati, puliti, trasportati ed immagazzinati nei luoghi di deposito che verranno indicati dalla D.L. mettendo in atto tutte quelle cautele atte ad evitare danneggiamenti sia nelle fasi di pulizia che di trasporto.

Ad ogni modo tutti i materiali provenienti dalle demolizioni e rimozioni, previo opportuna cernita, dovranno essere trattati dall'appaltatore ai sensi del D. Lgs 152/2006 art. 184, dal D.Lgs 205/2010 e dal D.M. 05/02/1998, come meglio specificato nell'art. 50.1.6 del presente capitolato e pertanto conferito presso idoneo sito per il recupero e/o smaltimento.

Dovranno essere altresì osservate tutte le norme per la prevenzione degli infortuni sul lavoro nelle costruzioni.

ART. 50.1.2 - SCAVI IN GENERE

Gli scavi in genere per qualsiasi lavoro a mano o con mezzi meccanici dovranno essere eseguiti secondo i disegni di progetto e le particolari prescrizioni che saranno date all'atto esecutivo dalla Direzione dei Lavori.

Nell'esecuzione degli scavi in genere l'Appaltatore dovrà procedere in modo da impedire scoscendimenti e franamenti, restando esso, oltreché totalmente responsabile di eventuali danni alle persone ed alle opere, altresì obbligato a provvedere a suo carico e spese alla rimozione delle materie franate.

L'Appaltatore dovrà inoltre provvedere a sue spese affinché le acque scorrenti alla superficie del terreno siano deviate in modo che non abbiano a riversarsi nei cavi.

Le materie provenienti dagli scavi in genere, previo opportuna cernita e verifica di eventuali superamenti con analisi di laboratorio (rispetto tabella Allegato 2 titolo V D.Lgs 152/2006 e s.m.i.) qualora siano state ritenute dalla DD.LL. Non reimpiegabili in cantiere dovranno essere allontanate nel rispetto della vigente normativa ambientale.

Nel particolare potranno essere considerate:

- **rifiuto** ai sensi dell'art. 186 del D.Lgs 152/2006 e s.m.i. e pertanto conferite presso idoneo sito autorizzato al recupero di detto materiale secondo i modi e le modalità stabilite dal D.Lgs 152/2006;

- **sottoprodotto** ai sensi dell'art.184 bis D.Lgs 152/2006 e dell'art. 41 bis della legge 98 del 09/08/2013, pertanto dovranno essere trasportate presso idoneo sito in possesso di tutti i requisiti tecnico amministrativi previsti dalla sopramenzionata normativa, nei modi e modalità previsti anch'essi dalla stessa, e come meglio specificato nell'art. 50.1.6 del presente capitolato.

ART. 50.1.3 - SCAVI DI FONDAZIONE

Per scavi di fondazione in generale s'intendono quelli incassati ed a sezione ristretta necessari per dar luogo ai muri o pilastri di fondazione propriamente detti.

In ogni caso saranno come scavi di fondazione quelli per dar luogo alle fogne, condutture, fossi e cunette. Qualunque sia la natura e la qualità del terreno, gli scavi per la fondazione dovranno essere spinti fino alla profondità che dalla Direzione dei Lavori verrà ordinata all'atto della loro esecuzione, tenendo nel debito conto il D.M. 14.01.2008 riguardante le norme tecniche sui terreni e i criteri d'esecuzione delle opere di sostegno e di fondazione (NTC 2008).

Le profondità, che si trovino indicate nei disegni di consegna, sono perciò di semplice avviso e l'Amministrazione Appaltante si riserva piena facoltà di variarle nella misura che reputerà più conveniente, senza che ciò possa dare allo Appaltatore motivo alcuno di fare eccezione o domande di speciali compensi, avendo egli soltanto diritto al pagamento del lavoro eseguito, coi prezzi contrattuali stabiliti per le varie profondità da raggiungere.

I piani di fondazione dovranno essere orizzontali. Compiuti i cordoli di fondazione, lo scavo che si fosse dovuto fare più all'ingiro della medesima, dovrà essere diligentemente riempito e costipato, a cura delle spese dell'Appaltatore, con le stesse materie scavate se ritenute idonee dalla DD.LL. , sino alle quote necessarie alla prosecuzione delle opere in progetto.

Gli scavi per fondazione dovranno, quando occorra, essere solidamente puntellati e sbadacchiati con robuste armature, in modo da assicurare abbondantemente contro ogni pericolo gli operai, ed impedire ogni smottamento di materia durante l'esecuzione tanto degli scavi sia delle murature.

L'Appaltatore è responsabile dei danni ai lavori, alle persone, alle proprietà pubbliche e private che potessero accadere per la mancanza o insufficienza di tali puntellature o sbadacchiature, alle quali egli deve provvedere di propria iniziativa, adottando anche tutte le precauzioni riconosciute necessarie, senza rifiutarsi per nessun pretesto di ottemperare alle prescrizioni che al riguardo gli venissero impartite dalla Direzione dei Lavori.

Col procedere dell'esecuzione dei cordoli l'Appaltatore potrà recuperare i legnami costituenti le armature, sempreché non si tratti di armature formanti parte integrante dell'opera, da restare quindi in posto in proprietà dell'Amministrazione; però, i legnami che a giudizio della Direzione dei Lavori non potessero essere tolti senza pericolo o danno del lavoro dovranno essere abbandonati negli scavi.

Le materie provenienti da detti scavi giudicate inidonee dalla DD.LL. Per il loro riutilizzo in cantiere, dovranno essere trattate come stabilito all'art. 50.1.2 e nell'art. 50.1.6-.

ART. 50.1.4 - SCAVI DI ACCERTAMENTO E RICOGNIZIONE

Tali operazioni si effettueranno solo ed esclusivamente dietro esplicita richiesta e sorveglianza della D.L., seguendo le indicazioni e le modalità esecutive da essa espresse e/o dal personale tecnico incaricato. I detriti, i terreni vegetali di recente accumulo andranno sempre rimossi con la massima attenzione previa effettuazione di piccoli sondaggi per determinare la quota, la posizione di strutture e reti tecnologiche sepolte, in modo da evitare danni e rotture ai materiali che le compongono. Le rimozioni dei materiali si effettueranno generalmente a mano, salvo diverse prescrizioni della D.L. per l'utilizzo di idonei mezzi meccanici. Le materie provenienti da detti scavi giudicate inidonee dalla DD.LL. Per il loro riutilizzo in cantiere, dovranno essere trattate come stabilito all'art. 50.1.2 e nell'art. 50.1.6-.

ART. 50.1.5 - RINTERRI

Per la formazione di qualunque opera di rinterro, ovvero per riempire i vuoti tra le pareti dei cavi e le murature, o da addossare alle murature e fino alle quote prescritte dalla Direzione dei Lavori, si impiegheranno in generale e, salvo quanto segue, fino al loro totale esaurimento, tutte le materie provenienti dagli scavi di qualsiasi genere eseguiti nel cantiere, nel rispetto di quanto indicato e normato al precedente art. 50.1.2 e sempre su giudizio del D.L..

Quando venissero a mancare in tutto o in parte i materiali di cui sopra, si provvederanno le materie occorrenti con forniture di idonei materiali come previsto in progetto. Per tutto il materiale di rinterro proveniente da altri siti , in ottemperanza della vigente normativa ambientale, l'appaltatore dovrà preventivamente presentare copia delle analisi di laboratorio e tutta la documentazione prevista dalla stessa normativa (riferimento artt. 184 bis DLgs152/2006 e 41 bis legge n. 98 del 19/02/2013).

Per i rinterri da addossarsi alle murature, si dovranno sempre impiegare materie sciolte, o ghiaiose, restando vietato in modo assoluto l'impiego di quelle argillose e, in generale, di tutte quelle che con l'assorbimento d'acqua si rammolliscono o si gonfiano generando spinte.

Nella formazione dei suddetti rinterri e riempimenti dovrà essere usata ogni diligenza perché la loro esecuzione proceda per strati orizzontali di uguale altezza, disponendo contemporaneamente le materie ben sminuzzate con la maggior regolarità e precauzione, in modo da caricare uniformemente le murature su tutti i lati e da evitare le sfiancature che potrebbero derivare da un carico male distribuito.

Le materie trasportate in rinterro con bilici ed altri automezzi, non potranno essere scaricate direttamente contro le murature, ma dovranno depositarsi in vicinanza dell'opera per essere riprese poi e trasportate con carriole, piccoli mezzi meccanici ed in ultimo sistemate a mano, al momento della formazione dei suddetti rinterri.

Per tali movimenti di materie dovrà sempre provvedersi alla pilonatura delle materie stesse, da farsi secondo le prescrizioni che verranno indicate dalla Direzione dei Lavori.

Tutte le riparazioni o ricostruzioni che si rendessero necessarie per la mancata o imperfetta osservanza delle prescrizioni del presente articolo saranno a completo carico dell'Appaltatore.

ART. 50.1.6- GESTIONE DEI RIFIUTI PRODOTTI DALLE ATTIVITA' EDILIZIE IN CANTIERE

Premesso che i rifiuti sono classificati, secondo l'origine in rifiuti urbani, in rifiuti speciali e secondo le caratteristiche di pericolosità, in rifiuti pericolosi e non pericolosi (D.Lgs 152/2006 art. 184 comma 1); I rifiuti derivanti dalle attività di demolizione, costruzione, nonché i rifiuti che derivano dalle attività di scavo, fermo restando quando disposto dall'art. 184 bis del D.Lgs 152/2006, sono considerati come rifiuti speciali (art. 184 comma 3 del medesimo decreto legge).

Tali rifiuti speciali che vengono prodotti con maggiore frequenza sono:

- Materiali da scavo (codice europeo rifiuto CER 170504);
- Materiali misti da Costruzione e Demolizione (codice europeo rifiuto CER 170904);
- Materiali bituminosi "fresato" (codice europeo rifiuto CER 170302);

Con riferimento al punto 1. le materie provenienti dagli scavi in genere, l'appaltatore previa opportuna cernita e deposito temporaneo in cantiere, provvederà al campionamento ed alla verifica preventiva di eventuali superamenti degli analiti con analisi di laboratorio (parametrizzate con i valori stabiliti dall'allegato 2 titolo V del D.lgs 152/2006 e s.m.i.) ai sensi della vigente normativa ambientale nazionale e regionale.

Qualora detti materiali siano stati ritenuti dalla D.L. non reimpiegabili in cantiere, gli stessi dovranno essere allontanati secondo la seguente casistica:

1.a il materiale è stato considerato rifiuto: a seguito delle sopramenzionate analisi il materiale viene classificato con idoneo codice rifiuto (CER) e pertanto conferito presso idoneo sito autorizzato al recupero e/o smaltimento previo deposito temporaneo in cantiere.

L'appaltatore fornirà preventivamente alla stazione appaltante la seguente documentazione:

- a) analisi di laboratorio,
- b) autorizzazione al trasporto conto proprio e/o conto terzi,
- c) autorizzazione al recupero e/o smaltimento del sito di destinazione,

Inoltre l'appaltatore, prima dell'emissione di ogni singolo stato di avanzamento che contenga tale lavorazione, fornirà alla stazione appaltante copia dei formulari di identificazione rifiuti (FIR) ai sensi dell'art. 193 del D.Lgs 152/2006, timbrati e firmati dal produttore dal trasportatore e dal gestore del sito e comunque a discrezione della DD.LL. devono essere mostrati ogni qualvolta richiesti alla visione.

Nel caso in cui il materiale è stato conferito a smaltimento, l'appaltatore produrrà certificazione comprovante l'avvenuto smaltimento debitamente firmata dal sito di destinazione.

A completamento di quanto sopra esposto l'appaltatore dovrà fornire ogni altra documentazione tecnico amministrativa che ritenesse idonea ai sensi della medesima normativa ambientale, per verificare la corretta gestione e tracciamento di detto materiale.

1.b il materiale è stato considerato sottoprodotto (ai sensi degli art.li 184 bis, 186 del D.Lgs 152/2006 e dell'art. 41 bis della legge 98/2013) :

a seguito delle sopramenzionate analisi il materiale viene classificato come sottoprodotto e pertanto non rifiuto potrà quindi essere riutilizzato in cantiere per rinterri e opere di sistemazione esterna o allontanato per un nuovo utilizzo extra cantiere presso idoneo sito. In quest'ultimo caso l'appaltatore dovrà fornire preventivamente alla stazione appaltante:

- a) copia delle analisi di laboratorio atte a verificare il rispetto delle CSC (concentrazioni soglia di contaminazione) compatibilmente con il sito di destinazione;
- b) copia delle autorizzazioni ed i titoli abilitativi (progetto di recupero/VIA/VAS ecc) del sito di destinazione;
- c) autorizzazione al trasporto conto proprio e/o conto terzi;
- d) copia dell'attestazione o dichiarazione sostitutiva di atto di notorietà ai sensi del D.P.R. 445/2000 (scaricabile dal sito ARPAM al link <http://www.arpa.marche.it/index.php/altri-link>) inoltrata all'Arpam territoriale competente nonché per conoscenza al comune in cui ricade il sito di destinazione se diverso da quello di produzione. Si precisa che nell'autocertificazione il produttore dovrà altresì indicare, oltre alla qualità, la quantità di materiali destinati al riutilizzo, il relativo sito di deposito ed i tempi previsti per tale riutilizzo.

Inoltre l'appaltatore, prima dell'emissione di ogni singolo stato di avanzamento che contenga tale lavorazione, fornirà alla stazione appaltante copia delle bolle di accompagnamento o delle schede di trasporto di cui agli art.li 6, 7 bis del D.Lgs 286/2005 e s.m.i., timbrati e firmati dal produttore dal trasportatore e comunque a discrezione della DD.LL. devono essere mostrati ogni qualvolta richiesti alla visione.

Infine il completo riutilizzo dei materiali da scavo in extra cantiere dovrà essere poi comunicato con apposita modulistica (dichiarazione di conferma del completo utilizzo dei materiali da scavo) anch'essa scaricabile dal sopra menzionato sito Arpam redatta dal produttore ed inviata all'Arpam territoriale competente nonché per conoscenza al comune in cui ricade il sito di destinazione se diverso da quello di produzione e in copia la stazione appaltante.

A completamento di quanto sopra esposto l'appaltatore dovrà fornire ogni altra documentazione tecnico amministrativa che ritenesse idonea ai sensi della medesima normativa ambientale, per verificare la corretta gestione e tracciamento di detto materiale.

Si evidenziano alla ditta appaltatrice alcune delle condizioni fondamentali necessarie per considerare sottoprodotto il materiale da scavo (terre e rocce da scavo) in particolare:

- 1) La destinazione di riutilizzo delle terre e rocce da scavo sia certa e determinata anche presso più siti (tutti con le dovute autorizzazioni);
- 2) siano rispettate le CSC (concentrazioni soglia di contaminazione) compatibile con il sito di destinazione e non vi sia pericolo di contaminazione per le acque di falda;
- 3) l'utilizzo non comporti rischi per la salute o variazioni negativi delle emissioni rispetto alle normali materie prime,
- 4) I materiali da scavo non siano sottoposti a preventivi trattamenti fatta eccezione per la normale pratica industriale;
- 5) Il materiale terre e rocce da scavo non potrà essere in alcun modo commercializzato (a riguardo la ditta appaltatrice fornirà alla stazione appaltante entro e non oltre la fine lavori debita asseverazione).

Con riferimento al punto 2. le materie provenienti dalle attività di costruzione e demolizione, l'appaltatore previa opportuna cernita e deposito temporaneo in cantiere, provvederà al campionamento per tipologia di materiale avviandolo ad analisi di laboratorio finalizzate alla sua classificazione CER ai sensi della vigente normativa ambientale nazionale e regionale.

A seguito della classificazione a rifiuto i materiali verranno conferiti presso idoneo sito autorizzato al recupero e/o smaltimento previo deposito temporaneo in cantiere.

L'appaltatore fornirà preventivamente alla stazione appaltante la seguente documentazione:

- a) analisi di laboratorio,
- b) autorizzazione al trasporto conto proprio e/o conto terzi,
- c) autorizzazione al recupero e/o smaltimento del sito di destinazione,

Inoltre l'appaltatore, prima dell'emissione di ogni singolo stato di avanzamento che contenga tale lavorazione, fornirà alla stazione appaltante copia dei formulari di identificazione rifiuti (FIR) ai sensi dell'art. 193 del D.Lgs 152/2006, timbrati e firmati dal produttore dal trasportatore e dal gestore del sito e comunque a discrezione della DD.LL. devono essere mostrati ogni qualvolta richiesti alla visione.

Nel caso in cui il materiale è stato conferito a smaltimento, l'appaltatore produrrà certificazione comprovante l'avvenuto smaltimento debitamente firmata dal sito di destinazione.

A completamento di quanto sopra esposto l'appaltatore dovrà fornire ogni altra documentazione tecnico amministrativa che ritenesse idonea ai sensi della medesima normativa ambientale, per verificare la corretta gestione e tracciamento di detto materiale.

Con riferimento al punto 3. le materie provenienti dalle attività che trattano i materiali bituminosi "fresato", l'appaltatore previa opportuna cernita e deposito temporaneo in cantiere, provvederà al campionamento per tipologia di materiale avviandolo ad analisi di laboratorio finalizzate alla sua classificazione CER ai sensi della vigente normativa ambientale nazionale e regionale. Il trattamento del sopramenzionato materiale dovrà avvenire ai sensi della vigente normativa in maniera analoga a quanto già esplicitato al **punto 2.**

Per quanto attiene il **deposito temporaneo** di ogni materiale prodotto dalle attività edilizie in cantiere effettuato nel luogo in cui gli stessi sono prodotti, ai sensi dell'art. 183 comma 1 lettera m) del D.Lgs 163/2006 s.m.i. è fondamentale rispettare le seguenti condizioni:

1. gli eventuali depositi o stoccaggi temporanei in cantiere, dovranno consentire l'identificazione dei materiali/rifiuti prodotti ed essere suddivisi secondo codice CER e tipologia mediante differenziazione dei cumuli e della raccolta;
2. vengano rispettate le norme tecniche che regolano lo stoccaggio e l'imballaggio degli eventuali rifiuti pericolosi (il contestuale rispetto delle norme che disciplinano il deposito delle sostanze pericolose in esso contenute D.Lgs 152/2006 art. 183 comma 1 lettera bb);

ART. 50.1.7- MOVIMENTO TERRA

a) Scavi e rialzi in genere

Gli scavi ed i rialzi occorrenti per la formazione di strade, cunette, accessi, passaggi e rampe, cassonetti e simili, nonché per l'impianto di opere d'arte, saranno eseguiti nelle forme e dimensioni di risultanti dai relativi disegni salvo le eventuali variazioni che l'Ente appaltante è in facoltà di adottare all'atto esecutivo, restando a completo carico dell'Appaltatore ogni onere proprio di tali generi di lavori, non escluso quello di eventuali sbadacchiature e puntellature, essendosi di tutto tenuto conto nel fissare i corrispondenti prezzi unitari.

Nel caso che, a giudizio della Direzione dei Lavori, le condizioni nelle quali i lavori si svolgono lo richiedano, l'impresa è tenuta a coordinare opportunamente la successione e la esecuzione delle opere di scavo e murarie, essendo gli oneri relativi compensati nei prezzi contrattuali.

Nell'esecuzione degli scavi in genere l'Appaltatore potrà ricorrere all'impiego di mezzi meccanici. Dovrà essere usata ogni cura nel sagomare esattamente i fossi, nell'appianare e sistemare le banchine, nel configurare le scarpate e nel profilare i cigli della strada.

Le scarpate di tagli e rilevati saranno costituite con inclinazioni appropriate in relazione alla natura ed alle caratteristiche fisico-meccaniche del terreno e, comunque, a seconda delle prescrizioni che saranno comunicate dalla Direzione dei Lavori mediante ordini scritti.

Per gli accertamenti relativi alla determinazione della natura delle terre, del grado di costipamento e del contenuto di umidità di esse, l'Appaltatore dovrà provvedere a tutte le prove necessarie ai fini della loro possibilità e modalità di impiego, che verranno fatte eseguire a spese dell'Impresa dalla Direzione dei Lavori presso i Laboratori ufficiali.

Le terre verranno caratterizzate e classificate secondo le Norme CNR - U.N.I. 10006 riportate nella Tabella a pagina seguente.

Nell'esecuzione sia degli scavi che dei rilevati l'Appaltatore è tenuto ad effettuare a propria cura e spese l'estirpamento di piante, arbusti e relative radici esistenti sia sui terreni da scavare che su quelli destinati all'impianto dei rilevati, nonché, in questo ultimo caso, al riempimento delle buche effettuate in dipendenza dell'estirpamento delle radici e delle piante, che dovrà essere effettuato con materiale idoneo messo in opera a strati di conveniente spessore e costipato. Tali oneri si intendono compensati con i prezzi di elenco relativi ai movimenti di materie.

La D.L., in relazione alla natura dei terreni di posa dei rilevati o delle fondazioni stradali in trincea, potrà ordinare l'adozione di provvedimenti atti a prevenire la contaminazione dei materiali d'apporto e fra questi provvedimenti la fornitura e posa in opera di teli "non tessuti" aventi le caratteristiche indicate nell'art. 12, punto r).

b) Formazione dei piani di posa dei rilevati

Tali piani avranno l'estensione dell'intera area di appoggio e potranno essere continui od opportunamente gradinati secondo i profili e le indicazioni che saranno dati dalla Direzione dei Lavori in relazione alle pendenze dei siti d'impianto. I piani suddetti saranno stabiliti di norma alla quota di cm. 20 al di sotto del piano di campagna e saranno ottenuti praticando i necessari scavi di sbancamento tenuto conto della natura e consistenza delle formazioni costituenti i siti di impianto preventivamente accertate, anche con l'ausilio di prove di portanza.

Quando alla suddetta quota si rinvenivano terreni appartenenti ai gruppi A1, A2, A3 (classificazione CNR - U.N.I.10006) la preparazione dei piani di posa consisterà nella compattazione di uno strato sottostante il piano di posa steso per uno spessore non inferiore a cm. 30, in modo da raggiungere una densità secca pari almeno al 95% della densità massima AASHO modificata determinata in laboratorio, modificando il grado di umidità ottima prima di eseguire il compattamento.

Quando invece i terreni rinvenuti alla quota di cm. 20 al di sotto del piano di campagna appartengono ai gruppi A4, A5, A6, A7 (classifica CNR. - U.N.I.), la Direzione dei Lavori potrà ordinare, a suo insindacabile giudizio, l'approfondimento degli scavi per sostituire i materiali in loco con materiale per la formazione dei rilevati appartenente ai gruppi A1 e A3.

Tale materiale dovrà essere compattato, al grado di umidità ottima, fino a raggiungere una densità secca non inferiore al 90% della densità massima AASHO modificata.

La terra vegetale risultante dagli scavi potrà essere utilizzata per il rivestimento delle scarpate se ordinato dalla Direzione dei Lavori mediante ordine di servizio.

E' categoricamente vietata la messa in opera di tale terra per la costituzione dei rilevati. Circa i mezzi costipanti e l'uso di essi si fa riferimento a quanto specificato nei riguardi del costipamento dei rilevati.

Nei terreni in sito particolarmente sensibili all'azione delle acque, occorrerà tener conto dell'altezza di falda delle acque sotterranee e predisporre, per livelli di falda molto superficiali, opportuni drenaggi: questa lavorazione verrà compensata con i relativi prezzi di elenco.

Per terreni di natura torbosa o comunque ogni talvolta la Direzione dei Lavori non ritenga le precedenti lavorazioni atte a costituire un idoneo piano di posa per i rilevati, la Direzione stessa ordinerà tutti quegli interventi che a suo giudizio saranno ritenuti adatti allo scopo, i quali saranno dall'Appaltatore eseguiti a misura in base ai prezzi di elenco.

Comunque la Direzione dei Lavori si riserva di controllare il comportamento globale dei piani di posa dei rilevati mediante la misurazione del modulo di compressione M_e , determinato con piastra da 30 cm. di diametro (Norme svizzere VSS SNV 670317). Il valore di M_e (*) misurato in condizioni di umidità prossima a quella di costipamento, al primo ciclo di scarico e nell'intervallo compreso fra 0,05 e 0,15 N/mm², non dovrà essere inferiore a 15 N/mm².

(*) $M_e = f' \times (D_p/D_s) \times D$ in N/mm².

dove:

f' = fattore di forma della ripartizione costipamento, per piastre circolari = 1;

p = peso specifico in N/mm². trasmesso al suolo dalla piastra;

D_p = differenza del peso specifico tra due piani in N/mm²;

D = diametro della piastra in mm.;

D_s = differenza dello spostamento in mm. della piastra di carico, circolare, rigida, corrispondente a p .

c) Formazione dei rilevati

- 1) I rilevati saranno eseguiti con le esatte forme e dimensioni indicate nei disegni di progetto, ma non dovranno superare la quota del piano di appoggio della fondazione stradale.
- 2) della formazione dei rilevati saranno innanzitutto impiegate le materie provenienti da scavi di sbancamento, di fondazione od in galleria appartenenti ad uno dei seguenti gruppi A1, A2, A3 della classifica CNR - U.N.I. 10006, con l'avvertenza che l'ultimo strato del rilevato sotto stante la fondazione stradale, per uno spessore non inferiore a m. 2 costipato, dovrà essere costituito da terre dei gruppi A1, A2-4, A2-5, A3 se reperibile negli scavi; altrimenti deciderà la Direzione dei Lavori se ordinare la esecuzione di tale ultimo strato con materiale di altri gruppi provenienti dagli scavi o con materie dei predetti gruppi A1, A2-4, A2-5, A3 da prelevarsi in cava di prestito. Per quanto riguardano le materie del gruppo A4 provenienti dagli scavi, la Direzione dei Lavori prima dell'impiego potrà ordinarne l'eventuale correzione.
Per i materiali di scavo provenienti da tagli in roccia da portare in rilevato, se di natura ritenuta idonea dalla Direzione dei Lavori, dovrà provvedersi mediante riduzione ad elementi rocciosi dovranno essere distribuiti uniformemente nella massa del rilevato e non potranno essere impiegati per la formazione dello strato superiore del rilevato per uno spessore di m. 2,00 al di sotto del piano di posa della fondazione stradale.
Inoltre potrà essere utilizzato il materiale proveniente dalla rimozione della tubazione del gas dell'A.M.S. (art. 52 elenco prezzi).
- 3) Per quanto riguarda il materiale proveniente da scavi di sbancamento e di fondazione appartenenti ai gruppi A4, A5, A6, A7 si esaminerà di volta in volta l'eventualità di portarlo a rifiuto ovvero di utilizzarlo previa idonea correzione.
- 4) I rilevati con materiali corretti potranno essere eseguiti dietro ordine della Direzione dei Lavori solo quando vi sia la possibilità di effettuare un tratto completo di rilevato ben definito delimitato tra due sezioni trasversali del corpo stradale.
- 5) Le materie di scavo, provenienti da tagli stradali o da qualsiasi altro lavoro che risultassero esuberanti o non idonee per la formazione dei rilievi o riempimento dei cavi, dovranno essere trasportate a rifiuto fuori della sede stradale, a debita distanza dai cigli, e sistemate convenientemente, restando a carico dell'Appaltatore ogni spesa, ivi compresa ogni indennità per occupazione delle aree di deposito.
- 6) Fintanto che non siano state esaurite per la formazione dei rilevati tutte le disponibilità dei materiali idonei provenienti dagli scavi di sbancamento, di fondazione od in galleria, le eventuali cave di prestito che l'Appaltatore volesse aprire, ad esempio per economia di trasporti, saranno a suo totale carico.
L'Appaltatore non potrà quindi pretendere sovrapprezzi, nè prezzi diversi da quelli stabiliti in elenco per la formazione di rilevati con utilizzazione di materie provenienti dagli scavi di trincea, opere d'arte ed annessi stradali, qualora, pure essendoci disponibilità ed idoneità di queste materie scavate, essa ritenesse di sua convenienza, per evitare rimaneggiamenti o trasporti a suo carico, di ricorrere, in tutto o in parte, a cave di prestito.
- 7) Qualora, una volta esauriti i materiali provenienti dagli scavi ritenuti idonei in base a quanto sopra detto, occorressero ulteriori quantitativi di materie per la formazione dei rilevati, l'Appaltatore potrà ricorrere al prelevamento di materie da cave di prestito, sempre che abbia preventivamente richiesto ed ottenuto l'autorizzazione da parte della Direzione dei Lavori.
- 8) E' fatto obbligo all'Appaltatore di indicare le cave, dalle quali essa intende prelevare i materiali costituenti i rilevati, alla Direzione dei Lavori che si riserva la facoltà di fare analizzare tali materiali presso laboratori ufficiali ma sempre a spese dell'Appaltatore. Solo dopo che vi sarà l'assenso della Direzione dei Lavori per l'utilizzazione a sfruttare la cava per il prelievo dei materiali da portare in rilevato. L'accettazione della cava da parte della Direzione dei Lavori non esime l'Appaltatore dall'assoggettarsi in ogni periodo di tempo all'esame delle materie che dovranno corrispondere sempre a quelle di prescrizione e pertanto, ove la cava in prosieguo non si dimostrasse capace di produrre materiale idoneo per una determinata lavorazione, essa non potrà più essere coltivata.

- 9) Per quanto riguarda le cave di prestito l'Appaltatore è tenuto a corrispondere le relative indennità ai proprietari di tali cave e a provvedere a proprie spese al sicuro e facile deflusso delle acque che si raccogliessero nelle cave stesse, evitando nocivi ristagni e danni alle proprietà circostanti e sistemando convenientemente le relative scarpate, in osservanza anche di quanto è prescritto dall'art. 202 T.U. delle leggi sanitarie 27 luglio 1934, n. 1265 e successive modifiche e dall'art. 189 T.U. delle leggi sulla bonifica dei terreni paludosi 30 dicembre 1923, n. 3267, successivamente assorbito dal testo delle norme sulla Bonifica Integrale, approvato con R.D. 13 febbraio 1933, n. 215.
- 10) Il materiale costituente il corpo del rilevato dovrà essere messo in opera a strati di uniforme spessore, non eccedente cm. 50. Il rilevato per tutta la sua altezza dovrà presentare i requisiti di densità riferita alla densità massima secca AASHO modificata non inferiore al 90% negli strati inferiori ed al 95% in quello superiore (ultimi 30 cm.). Inoltre per tale ultimo strato, che costituirà il piano di posa della fondazione stradale, dovrà ottenersi un modulo di deformazione M_e , definito dalla Norme Svizzere (SNV 670317), il cui valore, misurato in condizioni di umidità prossima a quella di costipamento, al primo ciclo di carico e nell'intervallo compreso fra 0,15 e 0,25 N/mmq., non dovrà essere inferiore a 50 N/mmq..
- Ogni strato sarà costipato alla densità sopra specificata procedendo alla preventiva essiccazione del materiale se troppo umido, oppure al suo inaffiamento, se troppo secco, in modo da conseguire una umidità non diversa da quella ottima predeterminata in laboratorio, ma sempre inferiore al limite di ritiro.
- L'Appaltatore non potrà poi procedere alla stesa degli strati successivi senza la preventiva approvazione della Direzione dei Lavori.
- Ogni strato dovrà presentare una superficie superiore conforme alla sagoma dell'opera finita così da evitare ristagni di acqua e danneggiamenti. Non si potrà sospendere la costruzione del rilevato, qualunque sia la causa, senza che esso sia stata data una configurazione e senza che nel l'ultimo strato sia stata raggiunta la densità prescritta.
- Le attrezzature di costipamento saranno lasciate alla libera scelta dell'Appaltatore ma dovranno comunque essere atte ad esercitare sul materiale, a seconda del tipo di esso un genere di energia costipante tale da assicurare il raggiungimento delle densità prescritte e previste per ogni singola categoria di lavoro.
- Pur lasciando libera la scelta del mezzo di costipamento da usare, si prescrive per i terreni di rilevati riportabili ai gruppi A1, A2, A3 un costipamento a carico abbinato a carico dinamico-sinusoidale, o un costipamento a carico abbinato statico-dinamico-sinusoidale, e per terreni di rilevati riportabili ai gruppi A4, A5, A6, A7 un costipamento mediante rulli a punte e carrelli pigiatori gommati.
- In particolare, in adiacenza dei manufatti, che di norma saranno costruiti prima della formazione dei rilevati, i materiali del rilevato dovranno essere del tipo A1, A2, A3 e costipati con energia dinamica di impatto.
- La Direzione dei Lavori si riserva comunque la facoltà di ordinare la stabilizzazione a cemento dei rilevati mediante miscelazione in sito del legante in ragione da 25 a 50 Kg per mc di materiale compattato.
- Tale stabilizzazione dovrà, se ordinato, interessare un volume di rilevato la cui sezione, secondo l'asse stradale, può assimilarsi in un trapezio con base inferiore di m. 2, base superiore di m. 15 ed altezza pari a quella del manufatto.
- 11) Il materiale dei rilevati potrà essere messo in opera durante i periodi le cui condizioni meteorologiche siano tali, a giudizio della Direzione dei Lavori, da non pregiudicare la buona riuscita del lavoro.
- 12) L'inclinazione da dare alle scarpate sarà quella di cui al le sezioni di norma allegate al progetto.
- 13) Man mano che si procede alla formazione dei rilevati, le relative scarpate saranno rivestite con materiale ricco di humus dello spessore non superiore a cm. 30 proveniente o dalle operazioni di scorticamento del piano di posa dei rilevati stessi, o da cave di prestito, ed il rivestimento dovrà essere eseguito a cordoli orizzontali e da costiparsi con mezzi idonei in modo da assicurare una superficie regolare. Inoltre le scarpate saranno perfettamente configurate e regolarizzate procedendo altresì alla perfetta profilatura dei cigli.
- 14) Se nei rilevati avvenissero dei cedimenti dovuti a trascuratezza delle buone norme esecutive, l'Appaltatore sarà obbligato ad eseguire a tutte sue spese i lavori di ricarica, rinnovando, ove occorre, anche la sovrastruttura stradale.
- 15) Qualora si dovessero costruire dei rilevati non stradali (argini di contenimento), i materiali provenienti da cave di prestito potranno essere solo dei tipi A6, A7.
- Restano ferme le precedenti disposizioni sulla compattazione.
- 16) In alcuni casi la D.L. può, al fine di migliorare la stabilità del corpo stradale, ordinare la fornitura e la posa in opera dei teli "non tessuti" in strisce contigue opportunamente sovrapposte nei bordi per almeno cm. 40. Le caratteristiche di tale telo saranno conformi a quelle di cui al punto r) dell'art. 12

tenendo presente che per tale caso particolare la resistenza a trazione del telo può arrivare ad un massimo di 1.200 N/5 cm.

17) E' fatto obbligo all'Impresa di indicare le cave, dalle quali essa intende prelevare i materiali costituenti i rilevati, alla D.LL. che si riserva la facoltà di fare analizzare tali materiali presso Laboratori ufficiali e a spese dell'Impresa.

Per lo strato superiore del rilevato (ultimi 30 cm.), che costituirà il piano di posa della fondazione stradale, dovrà ottenersi un modulo di deformazione Me, definito dalle Norme Svizzere (SNV 670317), il cui valore, misurato in condizioni di umidità prossima quella di costipamento, al primo ciclo di carico e nell'intervallo compreso fra 0,15 e 0,25 N/mmq., non dovrà essere inferiore a 50 N/mmq.

d) Scavi di sbancamento

Per scavi di sbancamento si intendono quelli praticati al di sopra del piano orizzontale passante per il punto più depresso del piano di campagna lungo il perimetro di scavo e lateralmente aperti almeno da una parte, occorrenti per l'apertura della sede stradale, piazzali ed opere accessorie, quali ad esempio: gli scavi per tratte stradali a trincea, per lavori di spianamento del terreno, per taglio delle scarpate delle trincee o dei rilevati, per formazione ed approfondimento di cunette, cunettoni, fossi e canali, per impianto di opere d'arte.

Questo piano sarà determinato con riferimento all'intera area di fondazione dell'opera. Ai fini di questa determinazione, la Direzione dei Lavori, per fondazioni di estensione notevole, si riserva la facoltà insindacabile di suddividere la intera area in più parti.

L'esecuzione degli scavi di sbancamento può essere richiesta dalla Direzione dei Lavori anche a campioni di qualsiasi tratta senza che l'Appaltatore possa pretendere, per ciò, alcun compenso o maggiorazione del relativo prezzo di elenco.

ART. 50.1.8- SOVRASTRUTTURA STRADALE

(Strati di fondazione, di base)

In linea generale, salvo diversa disposizione della Direzione dei Lavori, la sagoma stradale per tratti in rettilineo sarà costituita da due falde inclinate in senso opposto aventi pendenza trasversale del 2%, raccordate in asse da un arco di cerchio avente tangente di m. 0,50.

Alle banchine sarà invece assegnata la pendenza trasversale del 2,50%.

Le curve saranno convenientemente rialzate sul lato esterno con pendenza che la Direzione dei Lavori stabilirà in relazione al raggio della curva e con gli opportuni tronchi di transizione per il raccordo della sagoma in curva con quella dei rettilineo o altre curve precedenti e seguenti.

Il tipo e lo spessore dei vari strati, costituenti la sovrastruttura, saranno quelli stabiliti, per ciascun tratto, dalla Direzione dei Lavori, in base ai risultati delle indagini geotecniche e di laboratorio.

L'Appaltatore indicherà alla Direzione dei Lavori i materiali, le terre e la loro provenienza, e le granulometrie che intende impiegare strato per strato, in conformità degli articoli che seguono.

La Direzione dei Lavori ordinerà prove su detti materiali, o su altri di sua scelta, presso Laboratori ufficiali.

Per il controllo delle caratteristiche tali prove verranno, di norma, ripetute sistematicamente, durante l'esecuzione dei lavori, nei laboratori di cantiere.

L'approvazione della Direzione dei Lavori circa i materiali, le attrezzature, i metodi di lavorazione, non solleva l'Appaltatore dalla responsabilità circa la buona riuscita del lavoro.

L'Appaltatore avrà cura di garantire la costanza, nella massa e nel tempo, delle caratteristiche delle miscele, degli impasti e delle sovrastrutture rese in opera.

Salvo che non sia diversamente disposto dagli articoli che seguono, la superficie finita della pavimentazione non dovrà scostarsi dalla sagoma di progetto di oltre 1 cm., controllata a mezzo di un regolo lungo m. 4,50 disposto secondo due direzioni ortogonali; è ammessa una tolleranza in più o in meno del 3%, rispetto agli spessori di progetto, purché questa differenza si presenti solo saltuariamente.

A) STRATI DI FONDAZIONE

1 - FONDAZIONE IN MISTO GRANULARE

Tale fondazione è costituita da una miscela di materiali granulari (misto granulare) stabilizzati per granulometria con l'aggiunta o meno di legante naturale, il quale è costituito da terra passante al setaccio 0,4 U.N.I..

L'aggregato potrà essere costituito da ghiaie, detriti di cava, frantumato, scorie od anche altro materiale; potrà essere: materiale reperito in sito, entro o fuori cantiere, oppure miscela di materiali aventi

provenienze diverse, in proporzioni stabilite attraverso una indagine preliminare di laboratorio e di cantiere.

Lo spessore da assegnare alla fondazione sarà fissato dalla Direzione dei Lavori in relazione alla portanza del sottofondo; la stesa avverrà in strati successivi, ciascuno dei quali non dovrà mai avere uno spessore finito superiore a cm.20 e non inferiore a cm. 10.

a1) Caratteristiche del materiale da impiegare

Il materiale in opera, dopo l'eventuale correzione e miscelazione, risponderà alle caratteristiche seguenti:

- 1) l'aggregato non deve avere dimensioni superiori a 71 mm., né forma appiattita, allungata o lenticolare;
- 2) granulometria compresa nel seguente fuso e avente andamento continuo e uniforme praticamente concorde a quello delle curve limiti;

Serie crivelli e setacci UNI Miscela passante % a peso

Crivello 71	100
Crivello 40	75 -100
Crivello 25	60 - 87
Crivello 10	35 - 67
Crivello 5	25 - 55
Setaccio 2	15 - 40
Setaccio 0,4	7 - 22
Setaccio 0,075	2 - 10

- 3) rapporto tra il passante al setaccio 0,075 ed il passante al setaccio 0,4 inferiore a 2/3;
- 4) perdita in peso alla prova Los Angeles eseguita sulle singole pezzature inferiore al 30%;
- 5) equivalente in sabbia misurato sulla frazione passante al setaccio 4 ASTM, compreso tra 25 e 65. Tale controllo dovrà anche essere eseguito per materiale prelevato dopo costipamento. Il limite superiore dell'equivalente in sabbia (65) potrà essere variato dalla Direzione Lavori in funzione delle provenienze e delle caratteristiche del materiale. Per tutti i materiali aventi equivalente in sabbia compreso fra 25 e 35, la Direzione dei Lavori richiederà in ogni caso (anche se la miscela contiene più del 60% in peso di elementi frantumati) la verifica dell'indice di portanza C.B.R. di cui al successivo comma 6);
- 6) indice di portanza C.B.R. (I), dopo 4 giorni di imbibizione in acqua (eseguito sul materiale passante al crivello 25) non minore di 50. E' inoltre richiesto che tale condizione sia verificata per un intervallo di + 2% rispetto all'umidità ottima di costipamento. Se le miscele contengono oltre il 60% in peso di elementi frantumati a spigoli vivi, l'accettazione avverrà sulla base delle sole caratteristiche indicate ai precedenti commi 1), 2), 4) 5), salvo nel caso citato al comma 5) in cui la miscela abbia equivalente in sabbia compreso tra 25 e 35.

a2) Studi preliminari

Le caratteristiche suddette dovranno essere accertate dalla Direzione Lavori mediante prove di laboratorio sui campioni che l'Appaltatore avrà cura di presentare a tempo opportuno. Contemporaneamente l'Appaltatore dovrà indicare, per iscritto, le fonti di approvvigionamento, il tipo di lavorazione che intende adottare, il tipo e la consistenza dell'attrezzatura di cantiere che verrà impiegata.

I requisiti di accettazione verranno inoltre accertati con controlli dalla Direzione dei Lavori in corso d'opera, prelevando il materiale in sito già miscelato, prima e dopo effettuato il costipamento.

a3) modalità esecutive

Il piano di posa dello strato dovrà avere le quote, la sagoma ed i requisiti di compattezza prescritti ed essere ripulito da materiale estraneo.

Il materiale verrà steso in strati di spessore finito non superiore a 20 cm. e non inferiore 10 cm., e dovrà presentarsi, dopo costipato, uniformemente miscelato in modo da non presentare segregazione dei suoi componenti.

L'eventuale aggiunta di acqua, per raggiungere l'umidità prescritta in funzione della densità, è da effettuarsi mediante dispositivi spruzzatori.

A questo proposito si precisa che tutte le operazioni anzidette non devono essere eseguite quando le condizioni ambientali (pioggia, neve, gelo) siano tali da danneggiare la qualità dello strato stabilizzato. Verificandosi comunque eccesso di umidità, o danni dovuti al gelo, lo strato compromesso dovrà essere rimosso e ricostituito a cura e spese dell'Appaltatore.

Il materiale pronto per il costipamento dovrà presentare in ogni punto la prescritta granulometria.

Per il costipamento e la rifinitura verranno impiegati rulli vibranti o vibranti gommati, tutti semoventi.

L'idoneità dei rulli e le Modalità di costipamento verranno, per ogni cantiere, determinate dalla Direzione Lavori con una prova sperimentale, usando le miscele messe a punto per quel cantiere (prove di costipamento).

Il costipamento di ogni strato dovrà essere eseguito sino ad ottenere una densità in sito non inferiore al 95% della densità massima fornita dalla prova AASHO modificata.

Il valore del modulo di deformazione M_d , misurato con il metodo di cui all'art. , ma nell'intervallo compreso fra 0,15 e 0,25 N/mm², non dovrà essere inferiore ad 80 N/mm².

La superficie finita non dovrà scostarsi dalla sagoma di progetto di oltre 1 cm., controllato a mezzo di un regolo di m. 4,50 di lunghezza e disposto secondo due direzioni ortogonali.

Lo spessore dovrà essere quello prescritto, con una tolleranza in più o in meno del 5%, purché questa differenza si presenti solo saltuariamente.

Sullo strato di fondazione compattato in conformità delle prescrizioni avanti indicate, è buona norma procedere subito alla esecuzione delle pavimentazioni, senza far trascorrere, cioè, tra le due fasi di lavoro un intervallo di tempo troppo lungo che potrebbe recare pregiudizio ai valori di portanza conseguiti dallo strato di fondazione a costipamento ultimato.

Ciò allo scopo di eliminare i fenomeni di allentamento e di asportazione del materiale fine legante e di disgregazione, interessanti almeno la parte superficiale degli strati di fondazione che non siano adeguatamente protetti dal traffico di cantiere, ovvero dagli agenti atmosferici; nel caso in cui non sia possibile procedere immediatamente dopo la stesa dello strato di fondazione alla realizzazione delle pavimentazioni, sarà opportuno procedere alla stesa di una mano di emulsione saturata con graniglia a protezione della superficie superiore dello strato di fondazione oppure eseguire analoghi trattamenti protettivi.

2.02 - FONDAZIONE IN MISTO CEMENTATO

a) Descrizione.

- Gli strati in misto cementato per fondazione o per base sono costituiti da un misto granulare di ghiaia (o pietrisco) e sabbia impastato con cemento ed acqua in impianto centralizzato a produzione continua con dosatori a peso o a volume. Gli strati in oggetto avranno lo spessore che sarà prescritto dalla Direzione dei Lavori. Comunque si dovranno stendere strati il cui spessore finito non risulti superiore a 20 cm o inferiore a 10 cm.

b) Caratteristiche dei materiali da impiegarsi.

- Inerti. Saranno impiegate ghiaie e sabbie di cava o di fiume con percentuale di frantumato complessivo compresa tra il 30% ed il 60% in peso sul totale degli inerti (la D.L. potrà permettere l'impiego di quantità di materiale frantumato superiore al limite stabilito, in questo caso la miscela dovrà essere tale da presentare le stesse resistenze a compressione ed a trazione a 7 giorni; questo risultato potrà ottenersi aumentando la percentuale delle sabbie presenti nella miscela e/o la quantità di passante al setaccio 0,075 mm) aventi i seguenti requisiti:

- 1) l'aggregato deve avere dimensioni non superiori a 40 mm, né forma appiattita, allungata o lenticolare;
- 2) granulometria, a titolo orientativo, compresa nel seguente fuso e avente andamento continuo ed uniforme praticamente concorde a quello delle curve limiti:

Serie crivelli e setacci U.N.I.	Miscela passante: % totale di peso
Crivello 40	100
Crivello 30	80 ÷ 100
Crivello 25	72 ÷ 100
Crivello 15	53 ÷ 70
Crivello 10	40 ÷ 55
Crivello 5	28 ÷ 40
Setaccio 2	18 ÷ 30
Setaccio 0,4	8 ÷ 18
Setaccio 0,18	6 ÷ 14
Setaccio 0,075	5 ÷ 10

- 3) perdita in peso alla prova Los Angeles eseguita sulle singole pezzature secondo le norme ASTM C 131-AASHO T 96, inferiore o uguale al 30%;

- 4) equivalente in sabbia compreso tra 30 e 60;

- 5) indice di plasticità non determinabile (materiale non plastico).

L'Impresa, dopo avere eseguito prove in laboratorio, dovrà proporre alla Direzione dei Lavori la composizione da adottare e successivamente l'osservanza della granulometria dovrà essere assicurata con esami giornalieri. Verrà ammessa una tolleranza di $\pm 5\%$ fino al passante al crivello 5 e di $\pm 2\%$ per il passante al setaccio 2 ed inferiori.

- Legante. Verrà impiegato cemento di tipo normale (Portland, pozzolanico, d'alto forno).

A titolo indicativo la percentuale di cemento in peso sarà compresa tra il 2,5% ed il 3,5% sul peso degli inerti asciutti.

- Acqua. Dovrà essere esente da impurità dannose, oli, acidi, alcali, materia organica e qualsiasi altra sostanza nociva. La quantità di acqua nella miscela sarà quella corrispondente all'umidità ottima di costipamento con una variazione compresa entro $\pm 2\%$ del peso della miscela per consentire il raggiungimento delle resistenze appresso indicate.

c) **Miscela – Prove di laboratorio e in sito.**

La percentuale esatta di cemento, come pure la percentuale di acqua, saranno stabilite in relazione alle prove di resistenza appresso indicate.

- Resistenza. Verrà eseguita la prova di resistenza a compressione ed a trazione sui provini cilindrici confezionati entro stampi C.B.R. (C.N.R. – U.N.I. 10009) impiegati senza disco spaziatore (altezza 17,78 cm, diametro 15,24 cm, volume 3242 cm³); per il confezionamento dei provini gli stampi verranno muniti di collare di prolunga allo scopo di consentire il regolare costipamento dell'ultimo strato con la consueta eccedenza di circa 1 cm rispetto all'altezza dello stampo vero e proprio. Tale eccedenza dovrà essere eliminata, previa rimozione del collare suddetto e rasatura dello stampo, affinché l'altezza del provino risulti definitivamente di cm 17,78.

La miscela di studio verrà preparata partendo da tutte le classi previste per gli inerti, mescolandole tra loro, con il cemento e l'acqua nei quantitativi necessari ad ogni singolo provino. Comunque prima di immettere la miscela negli stampi si opererà una vagliatura sul crivello U.N.I. 25 mm (o setaccio ASTM $\frac{3}{4}$ ") allontanando gli elementi trattenuti (di dimensione superiore a quella citata) con la sola pasta di cemento ad essi aderente.

La miscela verrà costipata su 5 strati con pestello e l'altezza di caduta di cui alla norma AASHTO T 180 ed a 85 colpi per strato, in modo da ottenere una energia di costipamento pari a quella della prova citata (diametro pestello mm 50,8 peso pestello Kg 4,54, altezza di caduta cm 45,7).

I provini dovranno essere estratti dallo stampo dopo 24 ore e portati successivamente a stagionatura per altri 6 giorni in ambiente umido (umidità relativa non inferiore al 90% e temperatura di circa 20°); in caso di confezione in cantiere la stagionatura si farà in sabbia mantenuta umida.

Operando ripetutamente nel modo suddetto, con impiego di percentuali in peso d'acqua diverse (sempre riferite alla miscela intera, compreso quanto eliminato per vagliatura sul crivello da 25 mm) potranno essere determinati i valori necessari al tracciamento dei diagrammi di studio.

Lo stesso dicasi per le variazioni della percentuale di legante.

I provini confezionati come sopra detto dovranno avere resistenze a compressione a 7 giorni non minori di 2,5 N/mm² e non superiori a 4,5 N/mm² ed a trazione secondo la prova «brasiliiana» (1) non inferiore a 0,25 N/mm².

(1) Prova a trazione mediante la compressione di provini cilindrici posti orizzontalmente alla pressa. La resistenza a trazione viene calcolata secondo:

$$2 P$$

$$\sigma_2 = \frac{\quad}{\pi d h}$$

con:

σ_2 = resistenza trazione in N/mm²;

P = carico rottura in Kg;

d = diametro del provino cilindrico in cm;

h = altezza del provino cilindrico in cm.

(Questi valori per la compressione e la trazione devono essere ottenuti dalla media di 3 (tre) provini, se ciascuno dei singoli valori non si scosta dalla media stessa di $\pm 15\%$, altrimenti dalla media dei due restanti dopo aver scartato il valore anomalo). Da questi dati di laboratorio dovranno essere scelte la curva, la densità e le resistenze di progetto da usare come riferimento nelle prove di controllo.

d) **Preparazione.**

La miscela verrà confezionata in appositi impianti centralizzati con dosatori a peso o a volume. La dosatura dovrà essere effettuata sulla base di un minimo di tre assortimenti, il controllo della stessa dovrà essere eseguito almeno ogni 1500 m³ di miscela.

e) **Posa in opera.**

La miscela verrà stesa sul piano finito dello strato precedente dopo che sia stata accertata dalla Direzione dei Lavori la rispondenza di quest'ultimo ai requisiti di quota, sagoma e compattezza prescritti.

La stesa verrà eseguita impiegando finitrici vibranti. Per il costipamento e la rifinitura verranno impiegati rulli lisci vibrati o rulli gommati (oppure rulli misti vibrati e gommati) tutti semoventi. L'idoneità dei rulli e le modalità di costipamento verranno, per ogni cantiere, determinate dalla D.L. su una stesa sperimentale, usando le miscele messe a punto per quel cantiere (prova di costipamento).

La stesa della miscela non dovrà di norma essere eseguita con temperature ambientali inferiori a 0° C e superiori a 25° C né sotto pioggia. Potrà tuttavia essere consentita la stesa a temperature comprese tra i 25° C e i 30° C.

In questo caso, però, sarà necessario proteggere da evaporazione la miscela durante il trasporto dall'impianto di miscelazione al luogo di impiego (ad esempio con teloni); sarà inoltre necessario provvedere ad abbondante bagnatura del piano di posa del misto cementato. Infine le operazioni di costipamento e di stesa dello strato di protezione con emulsione bituminosa dovranno essere eseguite immediatamente dopo la stesa della miscela.

Le condizioni ideali di lavoro si hanno con temperature di 15° C ÷ 18° C ed umidità relative del 50% circa; temperature superiori saranno ancora accettabili con umidità relative anch'esse crescenti; comunque è opportuno, anche per temperature inferiori alla media, che l'umidità relativa all'ambiente non scenda al di sotto del 15%, in quanto ciò potrebbe provocare ugualmente una eccessiva evaporazione del getto.

Il tempo intercorrente tra la stesa di due strisce affiancate non dovrà superare di norma 1 ÷ 2 ore per garantire la continuità della struttura.

Particolari accorgimenti dovranno adottarsi nella formazione dei giunti longitudinali di ripresa, che andranno protetti con fogli di polistirolo espanso (o materiale similare) conservati umidi.

Il giunto di ripresa sarà ottenuto terminando la stesa dello strato a ridosso di una tavola, e togliendo la tavola stessa al momento della ripresa del getto; se non si fa uso della tavola, sarà necessario, prima della ripresa del getto, provvedere a tagliare l'ultima parte del getto precedente, in modo che si ottenga una parete verticale per tutto lo spessore dello strato.

Non saranno eseguiti altri giunti all'infuori di quelli di ripresa.

Il transito di cantiere sarà ammesso sullo strato a partire dal terzo giorno dopo quello in cui è stata effettuata la stesa e limitatamente ai mezzi gommati. Strati eventualmente compromessi dalle condizioni meteorologiche, o da altre cause, dovranno essere rimossi e sostituiti a totale cura e spese dell'Impresa.

f) **Protezione superficiale.**

Subito dopo il completamento delle opere di costipamento e di rifinitura, dovrà essere eseguito lo stendimento di un velo protettivo di emulsione bituminosa al 55% in ragione di 1 ÷ 2 Kg/m² in relazione al tempo ed alla intensità del traffico di cantiere cui potrà venire sottoposto ed il successivo spargimento di sabbia.

g) **Norme di controllo delle lavorazioni e di accettazione.**

La densità in sito dovrà essere maggiore od uguale al 97% della densità di progetto. Il controllo di detta densità dovrà essere eseguito con cadenza giornaliera (almeno una prova per giornata lavorativa) prelevando il materiale durante la stesa ovvero prima dell'indurimento; la densità in sito si effettuerà mediante i normali procedimenti a volumometro, con l'accorgimento di eliminare dal calcolo, sia del peso che del volume, gli elementi di dimensione superiore a 25 mm.

Ciò potrà essere ottenuto attraverso l'applicazione della formula di trasformazione, oppure attraverso una misura diretta consistente nella separazione mediante vagliatura degli elementi di pezzatura maggiore di 25 mm e nella loro sistemazione nel cavo di prelievo prima di effettuare la misura del volumometro. La sistemazione di questi elementi nel cavo dovrà essere effettuata con cura, elemento per elemento, per evitare la formazione di cavità durante la misurazione del volume del cavo stesso.

Il controllo della densità potrà anche essere effettuato sullo strato finito (almeno con 15 ÷ 20 giorni di stagionatura), su provini estratti da quest'ultimo tramite carotatrice; la densità secca ricavata come

rapporto tra peso della carota essiccata in stufa a 105° ÷ 110° C fino al peso costante ed il suo volume ricavato per mezzo di pesata idrostatica previa paraffinatura del provino, in questo caso la densità dovrà risultare non inferiore al 100% della densità di progetto.

Nel corso delle prove di densità verrà anche determinata l'umidità della miscela, che, per i prelievi effettuati alla stesa, non dovrà eccedere le tolleranze indicate al punto b) del presente articolo.

La resistenza a compressione ed a trazione verrà controllata su provini confezionati e stagionati in maniera del tutto simile a quelli di studio preparati in laboratorio, prelevando la miscela durante la stesa e prima del costipamento definitivo, nella quantità necessaria per il confezionamento dei sei provini (tre per le rotture a compressione e tre per quelle a trazione) previa la vagliatura al crivello da 25 mm. Questo prelievo dovrà essere effettuato almeno ogni 1500 m³ di materiale costipato.

La resistenza a 7 giorni di ciascun provino, preparato con la miscela stesa, non dovrà discostarsi da quella di riferimento preventivamente determinato in laboratorio di oltre ± 20%; comunque non dovrà mai essere inferiore a 2,5 N/mm² per la trazione.

La superficie finita non dovrà scostarsi dalla sagoma di progetto di oltre 1 cm, controllato a mezzo di un regolo di m 4,50 di lunghezza, disposto secondo due direzioni ortogonali, e tale scostamento non potrà essere che saltuario. Qualora si riscontri un maggior scostamento dalla sagoma di progetto, non è consentito il ricarico superficiale e l'Impresa dovrà rimuovere a sua totale cura e spese lo strato per il suo intero spessore.

B) STRATO DI BASE

b1) Descrizione

Lo strato di base ove necessario sarà costituito da un misto granulare di frantumato, ghiaia, sabbia ed eventuale additivo (secondo le definizioni riportate nell'art.1 delle Norme C.N.R. sui materiali stradali - fascicolo IV/53), normalmente dello spessore di 15 cm., impasto con bitume a caldo, previo preriscaldamento degli aggregati, steso in opera mediante macchina vibrofinitrice e costipato con rulli gommati, vibranti gommati e metallici.

Lo spessore della base è prescritto nei tipi di progetto, salvo diverse indicazioni della D.LL.

b2) Materiali inerti

I requisiti di accettazione degli inerti impiegati nei conglomerati bituminosi per lo strato di base dovranno essere conformi alle prescrizioni contenute nel fascicolo IV delle norme CNR - 1953.

Per il prelevamento dei campioni destinati alle prove di controllo dei requisiti di accettazione così come per le modalità di esecuzione delle prove stesse, valgono le prescrizioni contenute nel fascicolo IV delle norme CNR n. 34 (28/3/1973) anziché col metodo DEVAL.

L'aggregato grosso sarà costituito da frantumati (nella misura che di volta in volta sarà stabilita a giudizio della Direzione dei Lavori e che comunque, non potrà essere inferiore al 30% della miscela degli inerti) e da ghiaie che dovranno rispondere al seguente requisito:

- perdita di peso alla prova Los Angeles eseguita sulle singole pezzature inferiore al 25%.

In ogni caso gli elementi dell'aggregato dovranno essere costituiti da elementi sani, duri, durevoli, a superficie ruvida, puliti ed esenti da polvere e da materiali estranei, inoltre dovranno mai avere forma appiattita, allungata o lenticolare.

L'aggregato fino sarà costituito in ogni caso da sabbie naturali e di frantumazione (la percentuale di queste ultime sarà prescritta di volta in volta dalla Direzione dei Lavori in relazione ai valori di scorrimento delle prove Marshall, ma comunque non dovrà essere inferiore al 30% della miscela delle sabbie) che dovranno rispondere al seguente requisito:

- equivalente in sabbia determinato secondo norma B.U. CNR n. 27 (30-3-972) superiore a 50.

Gli eventuali additivi, provenienti dalla macinazione di rocce preferibilmente calcaree o costituiti da cemento, calce idrata, calce idraulica, polveri d'asfalto, dovranno soddisfare ai seguenti requisiti:

- setaccio UNI 0,18 (ASTM n. 80): % passante in peso: 100;

- setaccio UNI 0,075 (ASTM n. 200): % passante in peso: 90;

La granulometria dovrà essere eseguita per via umida.

b3) Legante

Il bitume dovrà essere del tipo di penetrazione 60 -70.

Esso dovrà avere i requisiti prescritti dalle "Norme per l'accettazione dei bitumi" del C.N.R. - fascicolo 11/1951, per il bitume 60 - 80, salvo il valore di penetrazione a 25 (gradi), che dovrà essere compreso fra 60 e 70, ed il punto di rammollimento, che dovrà essere compreso fra 47 (gradi centigradi) e 56 (gradi centigradi).

Per la valutazione delle caratteristiche di: penetrazione, punto di rammollimento P.A., punto di rottura Fraas, duttilità e volatilità, si useranno rispettivamente le seguenti normative: B.U. CNR n. 24

(29-12-1971); B.U. CNR n. 35 (22-11-1973); B.U. CNR n. 43 (6-6-1974); B.U. CNR n. 44 (29-10-1974); B.U. CNR n. 50 (17-3-1976).

Il bitume dovrà avere inoltre un indice di penetrazione, calcolato con la formula appresso riportata, compreso fra -1,0 e +1,0:

indice di penetrazione = $20u - 500v/u + 50v$ dove:

u = temperatura di rammollimento alla prova "palla-anello" in gradi Centigradi - (meno) 25 gradi centigradi;

v = $\log. 800 - (\text{meno}) \log. \text{penetrazione bitume in dmm. a 25 gradi centigradi.}$

b4) miscela

La miscela degli aggregati da adottarsi dovrà avere una composizione granulometrica contenuta nel seguente fuso:

Serie crivelli e setacci U.N.I.	Passante % totale in peso
Crivello 40	100
Crivello 30	80-100
Crivello 25	70- 95
Crivello 15	45- 70
Crivello 10	35- 60
Crivello 5	25- 50
Crivello 2	20- 40
Crivello 0,4	6- 20
Setaccio 0,18	4- 14
Setaccio 0,075	4- 8

Il tenore di bitume dovrà essere compreso tra il 3,5% e il 4,5% riferito al peso totale degli aggregati.

Il conglomerato dovrà avere i seguenti requisiti:

- Il valore della stabilità Marshall - Prova B.U. CNR n. 30 (15-3-1973) eseguita a 60 gradi centigradi su provini costipati con 75 colpi di maglio per faccia, dovrà risultare non inferiore a 700 Kg; inoltre il valore della rigidità Marshall, cioè il rapporto tra la stabilità misurata in Kg. e lo scorrimento misurato in mm., dovrà essere superiore a 250;
- Gli stessi provini per i quali viene determinata la stabilità Marshall dovranno presentare una percentuale di vuoti residui comprese fra 4% e 7%.

I provini per le misure di stabilità e rigidità anzidette dovranno essere confezionati presso l'impianto di produzione e/o presso la stesa.

Le temperature di compattazione dovrà essere uguale o superiore a quella di stesa, non dovrà però superare questa ultima di oltre 10 gradi centigradi.

b5) Controllo dei requisiti di accettazione

L'Appaltatore ha l'obbligo di fare eseguire prove sperimentali sui campioni di aggregato e di legante, per la relativa accettazione.

L'Appaltatore è poi tenuto a presentare con congruo anticipo rispetto all'inizio delle lavorazioni e per ogni cantiere di confezione, la composizione delle miscele che intende adottare; ogni composizione proposta dovrà essere corredata da una completa documentazione degli studi effettuati in laboratorio, attraverso i quali l'Appaltatore ha ricavato la ricetta ottimale.

La Direzione Lavori si riserva di approvare i risultati prodotti o di fare eseguire nuove ricerche.

L'approvazione non ridurrà comunque la responsabilità dell'Appaltatore, relativa al raggiungimento dei requisiti finali dei conglomerati in opera.

Una volta accettata dalla D.L. la composizione proposta l'Appaltatore dovrà ad essa attenersi rigorosamente comprovandone l'osservanza con esami giornalieri.

Non sarà ammessa una variazione del contenuto di aggregato grosso superiore a +/- 5% e di sabbia superiore a +/- 3% sulla percentuale corrispondente alla curva granulometrica prescelta, e di +/- 1,5% sulla percentuale di additivo.

b6) Formazione e confezione delle miscele

Il conglomerato sarà confezionato mediante impianti fissi automatizzati, di idonee caratteristiche, mantenuti sempre perfettamente funzionanti in ogni loro parte.

La produzione di ciascun impianto non dovrà essere spinta oltre la sua potenzialità per garantire il perfetto essiccamento, l'uniforme riscaldamento della miscela ed una perfetta vagliatura che assicuri una idonea riclassificazione delle singole classi degli aggregati; resta pertanto escluso l'uso dell'impianto a scarico diretto.

L'impianto dovrà comunque garantire uniformità di produzione ed essere in grado di realizzare miscele del tutto rispondenti a quelle di progetto.

Il dosaggio dei componenti della miscela dovrà essere eseguito a peso mediante idonea apparecchiatura la cui efficienza dovrà essere costantemente controllata.

Ogni impianto dovrà assicurare il riscaldamento del bitume alla temperatura richiesta ed a viscosità uniforme fino al momento della miscelazione nonché il perfetto dosaggio sia del bitume che dell'additivo.

La zona destinata all'ammonimento degli inerti sarà preventivamente e convenientemente sistemata per annullare la presenza di sostanze argillose e ristagni di acqua che possono compromettere la pulizia degli aggregati.

Inoltre i cumuli delle diverse classi dovranno essere nettamente separati tra di loro e l'operazione di rifornimento nei predosatori eseguita con la massima cura.

Si farà uso di almeno 4 classi di aggregati con predosatori in numero corrispondente alle classi impiegate.

Il tempo di miscelazione effettivo sarà stabilito in funzione delle caratteristiche dell'impianto e dell'effettiva temperatura raggiunta dai componenti la miscela, in misura tale da permettere un completo ed uniforme rivestimento degli inerti con il legante; comunque esso non dovrà mai scendere al di sotto dei 20 secondi.

La temperatura degli aggregati all'atto della miscelazione dovrà essere compresa tra 150 e 170 gradi centigradi, e quella del legante tra 150 e 180 gradi centigradi, salvo diverse disposizioni della Direzione Lavori in rapporto al tipo di bitume impiegato.

Per la verifica delle suddette temperature, gli essiccatori, le caldaie e le tramogge degli impianti dovranno essere muniti di termometri fissi perfettamente funzionanti e periodicamente tarati.

L'umidità degli aggregati all'uscita dell'essiccatore non dovrà di norma superare lo 0,5%.

b7) Posa in opera delle miscele

La miscela bituminosa verrà stesa sul piano finito della fondazione dopo che sia stata accertata dalla Direzione Lavori la rispondenza di quest'ultima ai requisiti di quota, sagoma, densità e portanza indicati nei precedenti articoli relativi alle fondazioni stradali in misto granulare ed in misto cementato.

Prima della stesa del conglomerato su strati di fondazione in misto cementato, per garantire l'ancoraggio, dovrà essere provveduto alla rimozione della sabbia eventualmente non trattenuta dall'emulsione bituminosa stesa precedentemente a protezione del misto cementato stesso.

Procedendo alla stesa in doppio strato, i due strati dovranno essere sovrapposti nel più breve tempo possibile; tra di essi dovrà essere interposta una mano di attacco di emulsione bituminosa in ragione di 0,5% Kg.mq.

La posa in opera dei conglomerati bituminosi verrà effettuata a mezzo di macchine vibrofinitrici dei tipi approvati dalla Direzione dei Lavori, in perfetto stato di efficienza e dotate di automatismi di autolivellamento.

Le vibrofinitrici dovranno comunque lasciare uno strato finito perfettamente sagomato, privo di sgranamenti, fessurazioni ed esente da difetti dovuti a segregazioni degli elementi litoidi più grossi.

Nella stesa si dovrà porre la massima cura alla formazione dei giunti longitudinali preferibilmente ottenuti mediante tempestivo affiancamento di una strisciata alla precedente con l'impiego di 2 o più finitrici.

Qualora ciò non sia possibile, il bordo della striscia già realizzata dovrà essere spalmato con emulsione bituminosa per assicurare la saldatura della striscia successiva.

Se il bordo risulterà danneggiato o arrotondato si dovrà procedere al taglio verticale con idonea attrezzatura.

I giunti trasversali derivanti dalle interruzioni giornaliere dovranno essere realizzati sempre previo taglio ed asportazione della parte terminale di azzerramento.

La sovrapposizione dei giunti longitudinali tra i vari strati sarà programmata e realizzata in maniera che essi risultino fra di loro sfalsati di almeno cm. 20 e non cadano mai in corrispondenza delle 2 fasce della corsia di marcia normalmente interessata dalle ruote dei veicoli pesanti.

Il trasporto del conglomerato dall'impianto di confezione al cantiere di stesa dovrà avvenire mediante mezzi di trasporto di adeguata portata, efficienti e veloci e comunque sempre dotati di telone di copertura per evitare i raffreddamenti superficiali eccessivi e formazione di crostoni.

La temperatura del conglomerato bituminoso all'atto della stesa, controllate immediatamente dietro la finitrice, dovrà risultare in ogni momento non inferiore a 130 gradi centigradi.

La stesa dei conglomerati dovrà essere sospesa quando le condizioni meteorologiche generali possono pregiudicare la perfetta riuscita del lavoro; gli strati eventualmente compromessi (con densità inferiori a quelle richieste) dovranno essere immediatamente rimossi e successivamente ricostruiti a cura e spese dell'Appaltatore.

La compattazione dei conglomerati dovrà iniziare appena stesi dalla vibrofinitrice e condotta a termine senza soluzione di continuità.

La compattazione sarà realizzata a mezzo di rulli gommati o vibrati gommati con l'ausilio di rulli a ruote metalliche, tutti in numero adeguato ed aventi idoneo peso e caratteristiche tecnologiche avanzate in modo da assicurare il raggiungimento delle massime densità ottenibili.

Al termine della compattazione lo strato di base dovrà avere densità uniforme in tutto lo spessore non inferiore al 97% di quella Marshall dello stesso giorno, rilevata all'impianto o alla stesa. Tale valutazione sarà eseguita sulla produzione giornaliera secondo norma B.U. CNR valore risulterà dalla media di due prove.

Si avrà cura inoltre che la compattazione sia condotta con la metodologia più adeguata per ottenere uniforme addensamento in ogni punto ed evitare fessurazioni e scorrimenti nello strato appesa steso.

La superficie degli strati dovrà presentarsi priva di irregolarità ed ondulazioni. Un'asta rettilinea lunga 4 m. posta in qualunque direzione sulla superficie finita di ciascun strato dovrà aderirvi uniformemente.

Saranno tollerati scostamenti contenuti nel limite di 10mm. Il tutto nel rispetto degli spessori e delle sagome di progetto.

ART. 50.1.9- DRENAGGI

A) Drenaggi tradizionali

I drenaggi dovranno essere formati con pietrame o ciottolame o misto di fiume, posti in opera su platea in calcestruzzo del tipo di fondazione; il cunicolo drenante di fondo sarà realizzato con tubi di cemento disposti a giunti aperti o con tubi perforati di acciaio zincato.

Il pietrame ed i ciottoli saranno posti in opera a mano con i necessari accorgimenti in modo da evitare successivi assestamenti. Il materiale di maggiore dimensione dovrà essere sistemato negli strati inferiori mentre il materiale fino dovrà essere impiegato negli strati superiori.

La Direzione Lavori dovrà ordinare l'intasamento del drenaggio già costituito con sabbia lavata. L'eventuale copertura con terra dovrà essere convenientemente assestata.

Il misto di fiume, da impiegare nella formazione di drenaggi, dovrà essere pulito ed esente da materiali eterogenei e terrosi, granulometricamente assortito con esclusione dei materiali passanti al setaccio 0,4 della serie UNI.

B) Drenaggi con filtro (in Tessuto non tessuto)

In terreni particolarmente ricchi di materiale fino o sui drenaggi laterali delle pavimentazioni, i drenaggi potranno essere realizzati con filtro laterale in telo "non tessuto" in poliestere o polipropilene. Il materiale da usare sarà analogo a quello descritto nell'art. "Qualità e provenienza dei materiali".

I vari elementi di "non tessuto" dovranno essere cuciti tra loro per formare il rivestimento del drenaggio; qualora la cucitura non venga effettuata, la sovrapposizione degli elementi dovrà essere di almeno cm. 50.

La parte inferiore dei "non tessuti", a contatto con il fondo del cavo di drenaggio e per un'altezza di almeno cm. 20 sui fianchi, dovrà essere impregnata con bitume a caldo (o reso fluido con opportuni solventi che non abbiano effetto sul poliestere) in ragione di almeno 2 Kg/mq.

Tale impregnazione potrà essere fatta prima della messa in opera nel cavo, del "non tessuto" stesso o anche dopo la sua sistemazione in opera.

Dal cavo dovrà fuoriuscire la quantità di "non tessuto" necessaria ad una doppia sovrapposizione della stessa sommità del drenaggio (2 volte la larghezza del cavo).

Il cavo rivestito sarà successivamente riempito di materiale lapideo pulito e vagliato trattenuto al crivello 10 mm. UNI, tondo o di frantumazione con pezzatura massima non eccedente i 70 mm. Il materiale dovrà ben riempire la cavità in modo da far aderire il più possibile il "non tessuto" alle pareti dello scavo.

Terminato il riempimento si sovrapporrà il "non tessuto" fuoriuscente in sommità e su di esso verrà eseguita una copertura in terra pressata.

ART. 50.2 CONGLOMERATO CEMENTIZIO DEI NUOVI ELEMENTI STRUTTURALI

Il conglomerato cementizio utilizzato dovrà corrispondere alle caratteristiche tecniche di cui al D.M. 14 gennaio 2008 (G.U. n. 29 del 04.02.2008).

La classe di resistenza dovrà essere contraddistinta dai valori caratteristici delle resistenze cubica (R_{ck}) e cilindrica (f_{ck}).

Le prestazioni meccaniche richieste del calcestruzzo, NON dovranno prescindere dal requisito minimo di durabilità a proposito della classe d'esposizione prevista di cui alla norma UNI EN 206-1:2006 ed UNI 11104:2004.

Il conglomerato cementizio, dovrà soddisfare le condizioni di DURABILITA', in relazione alla CLASSE DI ESPOSIZIONE, secondo quanto prescritto dalla normativa UNI 11104 e UNI EN 206-1 in funzione delle condizioni ambientali.

Nel caso in esame per tutte le opere di fondazione, la classe di esposizione può essere identificata nella categoria XC2, con Rck 300 mentre per le strutture in elevazione la classe di esposizione può essere identificata nella categoria XC1, con Rck 350 .

CARATTERISTICHE:

Rck 300/350;
classe di esposizione XC1/XC2;
rapporto acqua/cemento massimo 0,55;
diametro massimo aggregati 32mm;
classe di consistenza minima S4;
dosaggio minimo di cemento 320kg/mc;

Si richiede inoltre che ogni fornitura:

- sia accompagnata da copia della certificazione del controllo del processo produttivo;
- sia accompagnata da documenti indicanti gli estremi della certificazione suddetta;
- sia accompagnata da documentazione relativa alle caratteristiche tecniche del prodotto, rispondenti a quanto riportato nel presente articolo.

La misurazione avverrà per mc di conglomerato cementizio messo in opera al netto di qualsiasi sfrido.

COMPONENTI DEL CALCESTRUZZO

a) Acqua:

L'acqua non deve essere aggressiva per il conglomerato risultante ed in particolare dovrà essere conforme alla norma UNI EN 1008: 2003.

L'acqua per l'impasto con leganti idraulici dovrà essere limpida, priva di sostanze organiche o grassi e priva di sali, in particolari solfati e cloruri con percentuali dannose.

b) Leganti idraulici:

I leganti dovranno essere conformi UNI EN 12620 ovvero UNI EN 13055-1.

Dovranno rispondere alle caratteristiche tecniche dettate dal D.M. 14 gennaio 2008 (G.U. n. 29 del 04.02.2008).

Si dovranno impiegare esclusivamente leganti idraulici dotati di certificato di conformità, rilasciato da un organismo europeo certificato, ad una norma armonizzata della serie UNI EN 197 ovvero ad uno specifico Benestare Tecnico Europeo (ETA), nonché per quanto non in contrasto, conformi alle prescrizioni di cui alla Legge n° 595 del 26/05/1965 (G.U. n. 143 del 10.06.1965).

E' tassativamente escluso l'uso di cementi alluminosi.

c) Inerti

Sono idonei alla produzione di calcestruzzo strutturale gli aggregati ottenuti dalla lavorazione di materiali naturali, artificiali, ovvero da processi di riciclo conformi alla norma europea armonizzata UNI EN 12620 e, per gli aggregati leggeri, alla norma europea armonizzata UNI EN 13055-1.

Non dovranno essere scistososi o silicomagnesiaci.

Saranno rifiutati pietrischetti, pietrischi e graniglie contenenti una percentuale superiore al 15% in peso d'elementi piatti o allungati la cui lunghezza sia maggiore di 5 volte lo spessore medio.

Le miscele d'inerti fini e grossi, mescolati in percentuale adeguata, dovranno dar luogo ad una composizione granulometrica costante, che permetta di ottenere i requisiti voluti sia nell'impasto fresco (consistenza, omogeneità, lavorabilità, aria inglobata, ecc.), che nell'impasto indurito (resistenza, permeabilità, modulo elastico, ritiro, viscosità, durabilità, ecc.).

La curva granulometrica dovrà essere tale da ottenere la massima compattezza del calcestruzzo con il minimo dosaggio di cemento, compatibilmente con la lavorabilità e durabilità richiesta dal progetto strutturale.

Particolare attenzione sarà rivolta alla granulometria della sabbia, al fine di ridurre al minimo il fenomeno del bleeding (essudazione) nel calcestruzzo.

Gli inerti dovranno essere suddivisi in almeno 3 pezzature; la più fine non dovrà contenere più del 5% di materiale trattenuto al setaccio a maglia quadrata da 5 mm. di lato.

Le singole pezzature non dovranno contenere frazione granulometriche, che dovrebbero appartenere alle pezzature inferiori, in misura superiore al 15%, e frazioni granulometriche, che dovrebbero appartenere alle pezzature superiori, in misura superiore al 10% della pezzatura stessa.

La dimensione massima dei grani dell'inerte deve essere tale da permettere che il conglomerato possa riempire ogni parte del manufatto, tenendo conto della lavorabilità dell'impasto, dell'armatura metallica e

relativo copriferro, delle caratteristiche geometriche della carpenteria, delle modalità di getto e di messa in opera.

d) Additivi

Gli additivi dovranno essere conformi alla norma europea armonizzata UNI EN 934-2.

CONTROLLO DI ACCETTAZIONE CALCESTRUZZO

L'impresa è tenuta all'assistenza al Direttore dei Lavori al fine di eseguire il controllo di accettazione del cls così come dettato dalle NTC08 di cui al D.M. 14/01/2008.

Il controllo di accettazione va eseguito su miscele omogenee e si configura in funzione del quantitativo di calcestruzzo.

Nel presente caso si prevede un Controllo di Tipo A, come indicato dal paragrafo 11.2.5.1 delle NTC del 2008.

Il Controllo di Tipo A è riferito ad un quantitativo di miscela omogenea non maggiore di 300 m³. Ogni controllo di accettazione di tipo A è rappresentato da tre prelievi, ciascuno dei quali eseguito su un massimo di 100 m³ di getto di miscela omogenea.

Si precisa che un prelievo è relativo al confezionamento di 2 cubetti dei quali si stima la media delle resistenze.

Risulta quindi un controllo di accettazione ogni 300 m³ massimo di getto.

Per ogni giorno di getto va comunque effettuato almeno un prelievo (due cubetti).

Il prelievo dei provini per il controllo di accettazione va eseguito alla presenza del Direttore dei Lavori o di un tecnico di sua fiducia che provvede alla redazione di apposito verbale di prelievo e dispone l'identificazione dei provini mediante sigle, etichettature indelebili, ecc.;

La certificazione effettuata dal laboratorio prove materiali deve riportare riferimento a tale verbale.

Tutti i prelievi eseguiti dall'impresa esecutrice senza la presenza della d.l. non saranno presi in considerazione per l'accettazione del cls.

La domanda di prove al laboratorio deve essere sottoscritta dal Direttore dei lavori ed il ritiro della certificazione, con le relative spese, è a carico dell'impresa esecutrice dei lavori.

L'opera o la parte di opera non conforme ai controlli di accettazione non può essere accettata finché la non conformità non è stata definitivamente rimossa dal costruttore, il quale deve procedere, a proprie spese, ad una verifica delle caratteristiche del calcestruzzo messo in opera mediante l'impiego di altri mezzi d'indagine, secondo quanto prescritto dal Direttore dei Lavori e conformemente a quanto indicato nel § 11.2.6 delle NTC.

Qualora gli ulteriori controlli confermino i risultati ottenuti, si dovrà procedere ad un controllo teorico e/o sperimentale della sicurezza della struttura interessata dal quantitativo di calcestruzzo non conforme, sulla base della resistenza ridotta del calcestruzzo.

Ove ciò non fosse possibile, ovvero i risultati di tale indagine non risultassero soddisfacenti si può dequalificare l'opera, eseguire lavori di consolidamento ovvero demolire l'opera stessa.

Tutte le lavorazioni che il d.l. dovrà ordinare al fine di recuperare l'opera eseguita ma non conforme al controllo dei materiali, saranno a carico esclusivo dell'impresa esecutrice.

ART.50.3 - ACCIAIO PER CEMENTO ARMATO

L'acciaio per il cemento armato, utilizzato per i nuovi elementi in c.a., dovrà corrispondere alle caratteristiche tecniche di cui al D.M. 14 gennaio 2008 cap. 11.3 e § 11.3.2 (G.U. n. 29 del 04.02.2008).

In particolare è ammesso esclusivamente l'impiego d'acciai saldabili qualificabili secondo le procedure di cui al § 11.3.1.2 e controllati con le modalità riportate nel § 11.3.2.11 dello stesso D.M. 14/01/2008.

L'acciaio per il C.A. utilizzato nella progettazione strutturale è classificato con la sigla B450C con valori nominali delle tensioni caratteristiche di snervamento e rottura pari rispettivamente a:

Tensione di Snervamento

$$f_{nom} = 450 \text{ N/mm}^2$$

Tensione di Rottura

$$f_{nom} = 540 \text{ N/mm}^2.$$

Le armature non dovranno essere ossidate, né corrosive. Non dovranno avere né difetti, né sostanze superficiali che potranno ridurre l'aderenza del conglomerato. Le sezioni resistenti dovranno essere integre.

ACCIAIO PER CEMENTO ARMATO

- tipo B450C

Si richiede inoltre che ogni fornitura:

- rechi la Marcatura CE ovvero sia accompagnata da copia dell'Attestato di Qualificazione (validità 5 anni);
- sia accompagnata da documenti di trasporto che facciano riferimento a tale attestato;
- rechi una marchiatura leggibile, inalterabile, non manomissibile e inequivoca;
- se effettuata da un commerciante intermedio, sia accompagnata da copia dei documenti rilasciati dal produttore e completati con il riferimento di trasporto del commerciante stesso.

Ogni fornitura di elementi presagomati o preassemblati in centri di trasformazione dovrà inoltre:

- essere accompagnata da dichiarazione, su documento di trasporto, degli estremi dell'attestato di avvenuta dichiarazione di attività rilasciato dal Servizio Tecnico Centrale e recante il marchio del centro di trasformazione;
- essere accompagnata dall'attestazione inerente l'esecuzione delle prove di controllo interne con indicazione dei giorni nei quali la fornitura è stata lavorata, a cui dovrà seguire copia dei certificati relativi alle prove relative ai giorni suddetti.

ACCIAIO PER SOLE RETI ELETTROSALDATE

- tipo B450C o B450A

Si richiede inoltre che ogni fornitura:

- sia accompagnata dalla certificazione del produttore della forza di distacco in accordo alla UNI EN ISO 15630-2:2004 del 25% della forza di snervamento della barra;
- rechi marchiatura mediante sigilli, etichettature metalliche indelebili o marchiatura supplementare indelebile che identifichi il prodotto e il produttore in modo permanente;
- sia accompagnata dall'attestazione inerente l'esecuzione delle prove di controllo interne con indicazione dei giorni nei quali la fornitura è stata lavorata, a cui dovrà seguire copia dei certificati relativi alle prove relative ai giorni suddetti;
- sia accompagnata da copia della certificazione del sistema di gestione della qualità del processo produttivo del produttore;
- sia accompagnata da documenti di trasporto indicanti gli estremi della certificazione suddetta;
- sia accompagnata da copia di dichiarazione di attività dell'officina di produzione al Servizio Tecnico Centrale recante il logo o il marchio del centro, con relativa attestazione da parte del Servizio Tecnico Centrale stesso;
- la suddetta dichiarazione ha validità annuale e non deve quindi essere datata con data precedente ad un anno rispetto alla data di arrivo in cantiere.

Inoltre si richiede che la fornitura, se effettuata da un commerciante intermedio:

- sia accompagnata da copia dei documenti rilasciati dal produttore e completati con il riferimento di trasporto del commerciante stesso.

CONTROLLO DI ACCETTAZIONE ACCIAIO PER CALCESTRUZZO

I controlli di accettazione in cantiere sono obbligatori, devono essere effettuati entro 30 giorni dalla data di consegna del materiale e devono essere campionati, nell'ambito di ciascun lotto di spedizione, con le medesime modalità contemplate nelle prove a carattere statistico di cui al punto 11.3.2.10.1.2 delle NTC 2008, in ragione di 3 spezzoni, marchiati, di uno stesso diametro, scelto entro ciascun lotto, sempre che il marchio e la documentazione di accompagnamento dimostrino la provenienza del materiale da uno stesso stabilimento.

In caso contrario i controlli devono essere estesi ai lotti provenienti da altri stabilimenti.

I valori di resistenza ed allungamento di ciascun campione, accertati in accordo con il punto 11.3.2.3 delle NTC2008, da eseguirsi comunque prima della messa in opera del prodotto riferiti ad uno stesso diametro, devono essere compresi fra i valori massimi e minimi riportati nella tabella seguente:

Tabella 11.3.VI – Valori di accettazione

Caratteristica	Valore limite	NOTE
f_y minimo	425 N/mm ²	(450 – 25) N/mm ²
f_y massimo	572 N/mm ²	[450 x (1,25+0,02)] N/mm ²
A_{gt} minimo	≥ 6,0%	per acciai B450C
A_{gt} minimo	≥ 2,0%	per acciai B450A
Rottura/snervamento	$1,13 \leq f_t / f_y \leq 1,37$	per acciai B450C
Rottura/snervamento	$f_t / f_y \geq 1,03$	per acciai B450A
Piegamento/raddrizzamento	assenza di cricche	per tutti

Se i criteri sopra riportati non sono soddisfatti, 10 ulteriori provini devono essere prelevati da prodotti diversi del lotto in presenza del produttore o suo rappresentante che potrà anche assistere

all'esecuzione delle prove presso un laboratorio di cui all'art. 59 del DPR n. 380/2001.

Il lotto deve essere considerato conforme se la media dei risultati sui 10 ulteriori provini è maggiore del valore caratteristico e i singoli valori sono compresi tra il valore minimo e il valore massimo secondo quanto sopra riportato.

In caso contrario il lotto deve essere respinto e il risultato segnalato al Servizio Tecnico Centrale.

Il prelievo dei campioni va effettuato a cura del Direttore dei Lavori o di tecnico di sua fiducia che deve assicurare, mediante sigle, etichettature indelebili, ecc., che i campioni inviati per le prove al laboratorio incaricato siano effettivamente quelli da lui prelevati.

Tutti i prelievi eseguiti dall'impresa esecutrice senza la presenza della d.l. non saranno presi in considerazione per l'accettazione dell'acciaio.

Gli elementi possono essere sagomati o assemblati esclusivamente da un Centro di Trasformazione che sia in possesso di tutti i requisiti previsti al § 11.3.1.7 delle NTC2008.

La domanda di prove al Laboratorio autorizzato deve essere sottoscritta dal Direttore dei Lavori ed il ritiro della certificazione, con le relative spese, è a carico dell'impresa esecutrice dei lavori.

ART. 50.4 – MASSETTI DI LIVELLAMENTO E SOTTOFONDO

Sottofondi – sarà realizzato un sottofondo di livellamento sul getto strutturale di fondazione costituito dai cordoli e solette piene in c.a. Successivamente sarà realizzato un massetto all'interno della struttura metallica sui cui verrà appoggiata la struttura prefabbricata dei loculi. Le indicazioni geometriche e quelle prestazionali sono inserite negli elaborati di progetto

ART. 50.5 – CASSERI ED OPERE PROVVISORIALI

Art. 50.5.1 - Paratie o casseri

Le paratie o casseri in legname occorrenti per le fondazioni debbono essere formati con pali o tavoloni o palancole infissi nel suolo, e con longarine o filagne di collegamento di uno o più ordini, a distanza conveniente, della qualità e dimensioni prescritte. I tavoloni devono essere battuti a perfetto contatto l'uno con l'altro; ogni palo o tavolone che si spezzi sotto la battitura, o che nella discesa devii dalla verticale, deve essere dall'Appaltatore, a sue spese, estratto e sostituito o rimesso regolarmente se ancora utilizzabile.

Le teste dei pali e dei tavoloni, preventivamente spianate, devono essere a cura e spese dell'Appaltatore munite di adatte cerchiature in ferro, per evitare scheggiature e gli altri guasti che possono essere causati dai colpi di maglio.

Quando poi la Direzione dei Lavori lo giudichi necessario, le punte dei pali e dei tavoloni debbono essere munite di puntazze in ferro del modello e peso prescritti.

Le teste delle palancole debbono essere portate regolarmente a livello delle longarine, recidendone la parte sporgente, quando sia riconosciuta l'impossibilità di farle maggiormente penetrare nel suolo.

Quando le condizioni del sottosuolo lo permettono, i tavoloni o le palancole, anziché infissi, possono essere posti orizzontalmente sulla fronte dei pali verso lo scavo e debbono essere assicurati ai pali stessi con robusta ed abbondante chiodatura, in modo da formare una parete stagna e resistente.

ART. 50.6- PAVIMENTAZIONI E RIVESTIMENTI

Art. 50.6.1 - Pavimenti

La posa in opera dei pavimenti di qualsiasi tipo o genere dovrà venire eseguita in modo che la superficie risulti perfettamente piana ed osservando scrupolosamente le disposizioni che, di volta in volta, saranno impartite dalla D.L.

I singoli elementi dovranno combaciare esattamente tra di loro, dovranno risultare perfettamente fissati al sottostrato e non dovranno verificarsi nelle connessioni dei diversi elementi a contatto la benché minima ineguaglianza.

I pavimenti si addenteranno per mm. 15 entro l'intonaco delle pareti, che sarà tirato verticalmente sino al pavimento, evitando quindi ogni raccordo o guscio.

Nel caso in cui venga prescritto il raccordo, debbono sovrapporsi al pavimento non solo il raccordo stesso, ma anche l'intonaco per almeno mm. 15.

I pavimenti dovranno essere consegnati diligentemente finiti, lavorati e senza macchie di sorta.

Resta comunque contrattualmente stabilito che per un periodo di almeno 10 giorni dopo l'ultimazione di ciascun pavimento, l'Appaltatore avrà l'obbligo di impedire l'accesso di qualunque persona nei locali; e ciò anche per pavimenti costruiti da altre ditte. Ad ogni modo dove i pavimenti risultassero in tutto o in parte danneggiati per il passaggio abusivo di persone o per altre cause, l'Appaltatore dovrà a sua cura e spese ricostruire le parti danneggiate.

L'Appaltatore ha l'obbligo di presentare alla D.L. i campioni dei pavimenti che saranno prescritti. Tuttavia la Direzione dei Lavori ha piena facoltà di provvedere il materiale di pavimentazione. L'Appaltatore,

se richiesto, ha l'obbligo di provvedere alla posa in opera al prezzo indicato nell'elenco prezzi ed eseguire il sottofondo, giusta le disposizioni che saranno impartite dalla D.L. stessa.

Sottofondi - Il piano destinato alla posa dei pavimenti, di qualsiasi tipo essi siano, dovrà essere opportunamente spianato mediante un sottofondo, in guisa che la superficie di posa risulti regolare e parallela a quella del pavimento da eseguire ed alla profondità necessaria.

Il sottofondo potrà essere costituito, secondo gli ordini della D.L., da un massetto di calcestruzzo idraulico o cementizio o da un gretonato, di spessore non minore di cm. 4 in via normale, che dovrà essere gettato in opera a tempo debito per essere lasciato stagionare per almeno 10 giorni. Prima della posa del pavimento le lesioni eventualmente manifestatesi nel sottofondo saranno riempite e stuccate con un beverone di calce o cemento, e quindi vi si stenderà, se prescritto, lo spianato di calce idraulica (camicia di calce) dello spessore variabile da cm. 1,5 a 2. Nel caso che si richiedesse un massetto di notevole leggerezza la D.L. potrà prescrivere che sia eseguito in calcestruzzo di pomice.

Quando i pavimenti dovessero poggiare sopra materie comunque compressibili il massetto dovrà essere costituito da uno strato di conglomerato di congruo spessore, da gettare sopra un piano ben costipato e fortemente battuto, in modo da evitare qualsiasi successivo cedimento.

Art. 50.6.2 – Pavimentazioni in ghiaio

La finitura superficiale dovrà essere realizzata con inghiaio della superficie ottenuto eseguendo la stesa uniforme di ghiaietto o pietrischetto in uno strato uniforme e con superficie regolare spessore minimo non inferiore a 3cm

Art. 50.7 – Opere in pietre naturali

Il progetto prevede l'utilizzo di pietre naturali quali la Pietra d'Istria, la pietra di Trani che dovrà avere le seguenti caratteristiche fisiche meccaniche e prestazionali:

MATERIALE	Pietra d'Istria	Pietra di trani	Pietra Trachite
caratteristiche sedimentologiche petrografiche	Calcere a grana molto fine compatto	Calcere pelmitrico con bioclasti	roccia magmatica effusiva
Resistenza a flessione	11,8 MPa	12,6 MPa	9,0 MPa
Assorbimento d'acqua a pressione atmosferica	0,2%	0,2%	4,1%
Massa Volumica apparente	2690 Kg./m ³	2690 Kg./m ³	2200 Kg./m ³
Resistenza all'abrasione	20,9 mm.	20,7 mm.	20,4 mm.
Resistenza allo scivolamento	67 USRV	59 USRV	82 USRV
Resistenza al gelo e flessione dopo 48 cicli	9,7 MPa	13,5 MPa	10,2 MPa

La pietra di Trani e Rosso Verona

Pavimentazione realizzata in lastre di pietra trani martellinata segata a correre dello spessore di 3 cm e della larghezza variabile di 15/20/35 cm alternate a lastre di pietra rosso Verona martellinata segata a correre dello spessore di 3 cm e della larghezza variabile di 15/20/35 poste in opera su soletta armata (esclusa), secondo il disegno della DD.LL. tipo seminato nella ragione dell'80% di trani e 20% di rosso Verona, compresa la realizzazione di preventivo massetto di cemento spessore 7/10cm per la realizzazione delle pendenze e successiva applicazione a colla delle lastre mediante l'impiego di prodotto bicomponente ad alte prestazioni, rapido, classificato come C2F secondo la norma EN12004 ed S1 secondo la norma 12002, tipo GRANIRAPID MAPEI o equivalente, applicato a doppia spalmatura (sia sul supporto che sul retro della lastra), dosato a 8-10 Kg per mq di pavimento. Sono compresi: il taglio; la formazione dei giunti di dilatazione mediante l'applicazione di cordoni comprimibili in polietilene, la chiusura dei giunti con sigillante poliuretano ogni 30 mt, la sigillatura delle fughe con legante cementizio espansivo superfluido, caricato con sabbia fine (in rapporto 1:1 di parti in peso, 4,8 Kg /mq di pavimento: 2,4 Kg di sabbia e 2,4 Kg di prodotto tipo STABILCEM MAPEI o equivalente).

Sono inoltre compresi i tracciamenti effettuato con punte metalliche e corde; pendenza trasversale dell' 1,0% ; tutto compreso per dare il lavoro finito a regola d' arte e compreso ogni onere accessorio relativo alla particolarità del disegno della pavimentazione.

ART. 50.8 – IMPIANTO SMALTIMENTO ACQUE REFLUE

L'impianto fognante dovrà essere realizzato nel rispetto delle prescrizioni progettuali, di contratto e di capitolato, e con la scrupolosa osservanza delle leggi, decreti, circolari, norme e disposizioni nazionali e locali, vigenti all'atto dell'esecuzione dell'impianto stesso.

ARTICOLO 60 - IMPIANTO ELETTRICO E DI ILLUMINAZIONE

1. Designazione e caratteristiche tecniche degli impianti

- Prescrizioni tecniche generali

Requisiti di rispondenza a norme, leggi e regolamenti

Gli impianti e i componenti devono essere realizzati a regola d'arte, conformemente alle prescrizioni del DM 37/2008, del D. Lgs. 81/2008 e loro successive modifiche e integrazioni. Le caratteristiche degli impianti stessi, nonché dei loro componenti, devono corrispondere alle norme di legge e di regolamento vigenti e in particolare essere conformi:

- alle prescrizioni di sicurezza delle Norme CEI (Comitato Elettrotecnico Italiano);
- alle prescrizioni e indicazioni dell'ENEL o dell'Azienda Distributrice dell'energia elettrica;
- alle prescrizioni e indicazioni della Telecom Italia;
- alle prescrizioni dei Vigili del Fuoco e delle Autorità Locali.

Prescrizioni riguardanti i circuiti – Cavi e conduttori

a) Isolamento dei cavi:

i cavi utilizzati nei sistemi di prima categoria devono essere adatti a tensione nominale verso terra e tensione nominale (U₀/U) non inferiori a 450/750 V, simbolo di designazione 07. Quelli utilizzati nei circuiti di segnalazione e comando devono essere adatti a tensioni nominali non inferiori a 300/500 V, simbolo di designazione 05. Questi ultimi, se posati nello stesso tubo, condotto o canale con cavi previsti con tensioni nominali superiori, devono essere adatti alla tensione nominale maggiore;

b) colori distintivi dei cavi:

i conduttori impiegati nell'esecuzione degli impianti devono essere contraddistinti dalle colorazioni previste dalle vigenti tabelle di unificazione. In particolare, i conduttori di neutro e protezione devono essere contraddistinti rispettivamente ed esclusivamente con il colore blu chiaro e con il bicolore giallo-verde. Per quanto riguarda i conduttori di fase, devono essere contraddistinti in modo univoco per tutto l'impianto dai colori: nero, grigio 7 (cenere) e marrone;

c) sezioni minime e cadute di tensioni massime ammesse:

le sezioni dei conduttori calcolate in funzione della potenza impegnata e della lunghezza dei circuiti (affinché la caduta di tensioni non superi il valore del 4% della tensione a vuoto) devono essere scelte tra quelle unificate. In ogni caso non devono essere superati i valori delle portate di corrente ammesse, per i diversi tipi di conduttori, dalle tabelle di unificazione CEI-UNEL.

Indipendentemente dai valori ricavati con le precedenti indicazioni, devono essere rispettate, qualora presenti nelle normative vigenti, le sezioni minime ammesse per i conduttori.

d) sezione minima dei conduttori di neutro:

la sezione dei conduttori di neutro non deve essere inferiore a quella dei corrispondenti conduttori di fase. Per conduttori in circuiti polifasi, con sezione superiore a 16 mm², la sezione dei conduttori neutri può essere inferiore rispetto a quella dei conduttori di fase, con il minimo tuttavia di 16 mm² (per conduttori in rame), allorché la corrente massima (compre eventuali armoniche) che si prevede possa percorrere il conduttore di neutro non sia superiore alla corrispondente corrente ammissibile per la sezione ridotta del neutro;

e) sezione dei conduttori di protezione, di terra ed equipotenziali:

la sezione dei conduttori di terra, protezione ed equipotenziali, cioè dei conduttori che collegano all'impianto di terra le parti da proteggere contro i contatti indiretti e tra loro le masse, non deve essere inferiore a quanto indicato dalle norme CEI 64-8, con le seguenti accortezze:

- quando un conduttore di protezione è comune a più circuiti la sua sezione deve essere dimensionata sulla base del circuito di sezione maggiore;
- qualora i materiali del conduttore di fase e di protezione siano differenti la sezione del conduttore di protezione va dimensionata in modo da avere una conduttanza equivalente a quella ottenuta dall'applicazione della tabella;

In alternativa ai criteri sopra indicati, è ammesso il calcolo della sezione minima dei conduttori di protezione mediante il metodo analitico indicato nelle norme CEI 64-8, cioè mediante l'applicazione della seguente formula (integrale di Joule):

$$S_p = (I^2 t)^{1/2} / K$$

nella quale:

S_p è la sezione del conduttore di protezione [mm^2];

I è il valore efficace della corrente di guasto che può percorrere il conduttore di protezione per un guasto di impedenza trascurabile [A];

t è il tempo di intervento del dispositivo di protezione [s];

K è il fattore il cui valore dipende dal materiale del conduttore di protezione, dell'isolamento e di altre parti e dalle temperature iniziali e finali indicati nella norma CEI 64-8.

Nei sistemi TN-C il conduttore PEN, che svolge tanto funzioni di conduttore di protezione che di neutro, in accordo alla norma CEI 64-8 deve rispettare i seguenti requisiti indicati nella norma CEI 64-8.

f) Propagazione del fuoco lungo i cavi:

i cavi devono rispondere alla prova di non propagazione delle norme vigenti e devono avere i requisiti di non propagazione dell'incendio in conformità alle vigenti norme.

g) Provvedimenti contro il fumo:

allorché i cavi siano installati in notevole quantità in ambienti chiusi frequentati dal pubblico e di difficile e lenta evacuazione, si devono adottare sistemi di posa atti a impedire il dilagare del fumo negli ambienti stessi o in alternativa ricorrere all'impiego di cavi a bassa emissione di fumo secondo le norme CEI 20-37 e 20-38.

h) Problemi connessi allo sviluppo di gas tossici e corrosivi:

qualora cavi in quantità rilevanti siano installati in ambienti chiusi frequentati dal pubblico, oppure si trovino a coesistere, in ambiente chiuso, con apparecchiature particolarmente vulnerabili da agenti corrosivi, deve essere tenuto presente il pericolo che i cavi stessi bruciando sviluppino gas tossici o corrosivi.

Ove tale pericolo sussista occorre fare ricorso all'impiego di cavi aventi la caratteristica di non sviluppare gas tossici e corrosivi ad alte temperature, secondo le norme CEI 20-38.

Canalizzazioni

I conduttori, a meno che non si tratti di installazioni volanti, devono essere sempre protetti e salvaguardati meccanicamente. Dette protezioni possono essere costituite da: tubazioni, canalette porta cavi, passerelle, condotti o cunicoli ricavati nella struttura edile, ecc. Negli impianti industriali, il tipo di installazione dovrà essere concordato di volta in volta con l'Committenza.

Negli impianti in edifici civili e similari si devono rispettare le seguenti prescrizioni.

Tubi protettivi, percorso tubazioni, cassette di derivazione

- Nell'impianto previsto per la realizzazione sotto traccia, i tubi protettivi devono essere in materiale termoplastico serie leggera per i percorsi sotto intonaco, in acciaio smaltato a bordi saldati oppure in materiale termoplastico serie pesante per gli attraversamenti a pavimento;
- il diametro interno dei tubi deve essere pari ad almeno 1,3 volte il diametro del cerchio circoscritto al fascio dei cavi in esso contenuti. Tale coefficiente di maggiorazione deve essere aumentato a 1,5 quando i cavi siano del tipo sotto piombo o sotto guaina metallica; il diametro del tubo deve essere sufficientemente grande da permettere di sfilare e reinfilare i cavi in esso contenuti con facilità e senza che ne risultino danneggiati i cavi stessi o i tubi. Comunque il diametro interno, per i circuiti di potenza, non deve essere inferiore a 16 mm;
- il tracciato dei tubi protettivi deve consentire un andamento rettilineo orizzontale (con minima pendenza per favorire lo scarico di eventuale condensa) o verticale. Le curve devono essere effettuate con raccordi o piegature che non danneggino il tubo e non pregiudichino la sfilabilità dei cavi;
- a ogni brusca deviazione resa necessaria dalla struttura muraria dei locali, a ogni derivazione secondaria dalla linea principale e in ogni locale servito, la tubazione deve essere interrotta con cassette di derivazione;
- le giunzioni dei conduttori devono essere eseguite nelle cassette di derivazione impiegando opportuni morsetti e morsetterie. Dette cassette devono essere costruite in modo che nelle condizioni ordinarie di installazione non sia possibile introdurre corpi estranei e risulti agevole la dispersione di calore in esse prodotta. Il coperchio delle cassette deve offrire buone garanzie di fissaggio ed essere apribile solo con attrezzo;
- i tubi protettivi dei montanti di impianti utilizzatori alimentati attraverso organi di misura centralizzati e le relative cassette di derivazione devono essere distinti per ogni montante. Tuttavia è ammesso utilizzare lo stesso tubo e le stesse cassette purché i montanti alimentino lo stesso complesso di locali e siano contrassegnati per la loro individuazione, almeno in corrispondenza delle due estremità;

- qualora si preveda l'esistenza, nello stesso locale, di circuiti appartenenti a sistemi elettrici diversi, questi devono essere protetti da tubi diversi e far capo a cassette separate. Tuttavia è ammesso collocare i cavi nello stesso tubo e far capo alle stesse cassette, purché essi siano isolati per la tensione più elevata e le singole cassette siano internamente munite di diaframmi, non amovibili se non a mezzo di attrezzo, tra i morsetti destinati a serrare conduttori appartenenti a sistemi diversi.

I tubi protettivi dei conduttori elettrici collocati in cunicoli che ospitano altre canalizzazioni devono essere disposti in modo da non essere soggetti a influenze dannose in relazione a sovrariscaldamenti, sgocciolamenti, formazione di condensa, ecc. È inoltre vietato collocare, nelle stesse incassature, montanti e colonne telefoniche o radiotelevisive.

Canalette porta cavi

Per i altri sistemi di canalizzazione si applicheranno le norme CEI specifiche, ove esistenti. Il numero dei cavi installati deve essere tale da consentire un'occupazione non superiore al 50% della sezione utile dei canali, secondo quanto prescritto dalle norme CEI 64-8.

Per il grado di protezione contro i contatti diretti, si applica quanto richiesto dalle norme CEI 64-8 utilizzando i necessari accessori (angoli, derivazioni ecc.); in particolare, opportune barriere devono separare cavi a tensioni nominali differenti.

Devono essere previsti per canali metallici i necessari collegamenti di terra ed equipotenziali secondo quanto previsto dalle norme CEI 64-8.

Nei passaggi di parete devono essere previste opportune barriere tagliafiamma che non degradino i livelli di segregazione assicurati dalle pareti stesse.

Le caratteristiche di resistenza al calore anormale e al fuoco dei materiali utilizzati devono soddisfare quanto richiesto dalle norme CEI 64-8.

Tubazioni per le costruzioni prefabbricate

Devono essere inseriti nelle scatole preferibilmente con l'uso di raccordi atti a garantire una perfetta tenuta. La posa dei raccordi deve essere eseguita con la massima cura, in modo che non si creino strozzature. Allo stesso modo, i tubi devono essere uniti tra loro per mezzo di appositi manicotti di giunzione. La predisposizione dei tubi deve essere eseguita con tutti gli accorgimenti della buona tecnica, in considerazione del fatto che alle pareti prefabbricate non è in genere possibile apportare sostanziali modifiche né in fabbrica né in cantiere. Le scatole da inserire nei getti di calcestruzzo devono avere caratteristiche tali da sopportare le sollecitazioni termiche e meccaniche che si presentano in tali condizioni. In particolare, le scatole rettangolari porta-apparecchi e le scatole per i quadretti elettrici devono essere costruite in modo che il loro fissaggio sui casseri avvenga con l'uso di rivetti, viti o magneti da inserire in apposite sedi ricavate sulla membrana anteriore della scatola stessa. Detta membrana dovrà garantire la non deformabilità delle scatole. La serie di scatole proposta deve essere completa di tutti gli elementi necessari per la realizzazione degli impianti, comprese le scatole di riserva conduttori necessarie per le discese alle tramezze che si monteranno in un secondo tempo a getti avvenuti.

Posa di cavi elettrici isolati, sotto guaina, interrati

Per l'interramento dei cavi elettrici, si dovrà procedere nel modo seguente:

- sul fondo dello scavo, sufficiente per la profondità di posa preventivamente concordata con la Direzione Lavori e privo di qualsiasi sporgenza o spigolo di roccia o di sassi, si dovrà costruire, in primo luogo, un letto di sabbia di fiume, vagliata e lavata, o di cava, vagliata, dello spessore di almeno 10 cm, sul quale si dovrà distendere poi il cavo (od i cavi) senza premere e senza farlo affondare artificialmente nella sabbia;
- si dovrà quindi stendere un altro strato di sabbia come sopra, dello spessore di almeno 5 cm, in corrispondenza della generatrice superiore del cavo (o dei cavi); pertanto lo spessore finale complessivo della sabbia dovrà risultare di almeno 15 cm più il diametro del cavo (o maggiore, nel caso di più cavi);
- sulla sabbia così posta in opera, si dovrà infine disporre una fila continua di mattoni pieni, bene accostati fra loro e con il lato maggiore secondo l'andamento del cavo (o dei cavi) se questo avrà diametro (o questi comporranno una striscia) non superiore a 5 cm o, nell'ipotesi contraria, in senso trasversale (generalmente con più cavi);
- sistemati i mattoni, si dovrà procedere al rinterro dello scavo pigiando sino al limite del possibile e trasportando a rifiuto il materiale eccedente dall'iniziale scavo. L'asse del cavo (o quello centrale di più cavi) dovrà ovviamente trovarsi in uno stesso piano verticale con l'asse della fila di mattoni. Per la profondità di posa sarà seguito il concetto di avere il cavo (od i cavi) posto sufficientemente al sicuro da possibili scavi di superficie per riparazioni a manti stradali o cunette eventualmente soprastanti, o per movimenti di terra nei tratti a prato o a giardino. Si dovrà osservare la profondità di almeno 50 cm, misurando sull'estradosso della protezione di mattoni. Tutta la sabbia e i mattoni occorrenti saranno forniti dalla Ditta appaltatrice.

Posa di cavi elettrici, isolati, sotto guaina, in cunicoli praticabili

Quando occorre disporre i cavi in più strati, dovrà essere assicurato un distanziamento tra strato e strato pari ad almeno una volta e mezzo il diametro del cavo maggiore nello strato sottostante, con un minimo di 3 cm, onde assicurare la libera circolazione dell'aria. A questo riguardo la Ditta appaltatrice dovrà tempestivamente indicare le caratteristiche secondo cui dovranno essere dimensionate e conformate le eventuali canalette di cui sopra, mentre, se non diversamente prescritto dall'Committenza, sarà di competenza della Ditta appaltatrice soddisfare a tutto il fabbisogno di mensole, staffe, grappe e ganci di ogni altro tipo, i quali potranno anche formare rastrelliere di conveniente altezza. Per il dimensionamento e mezzi di fissaggio in opera (grappe murate, chiodi sparati ecc.) dovrà essere tenuto conto del peso dei cavi da sostenere in rapporto al distanziamento dei supporti, che dovrà essere stabilito di massima intorno a 70 cm.

In particolari casi, la Committenza potrà preventivamente richiedere che le parti in acciaio vengano zincate a caldo.

I cavi, ogni 150÷200 m di percorso, dovranno essere provvisti di fascetta distintiva in materiale inossidabile.

Posa di cavi elettrici, isolati, sotto guaina, in tubazioni interrate o non interrate, o in cunicoli non praticabili

Qualora in sede di appalto venga prescritto alla Ditta appaltatrice di provvedere anche per la fornitura e la posa in opera delle tubazioni, queste avranno forma e costituzione come preventivamente stabilito dalla Committenza (cemento, ghisa, grès ceramico, cloruro di polivinile ecc.).

Per la posa in opera delle tubazioni a parete o a soffitto ecc., in cunicoli, intercapedini, sotterranei ecc., valgono le prescrizioni precedenti per la posa dei cavi in cunicoli praticabili, coi dovuti adattamenti.

Al contrario, per la posa interrata delle tubazioni, valgono le prescrizioni precedenti per l'interramento dei cavi elettrici circa le modalità di scavo, la preparazione del fondo di posa (naturalmente senza la sabbia e senza la fila di mattoni), il rinterro ecc.

Le tubazioni dovranno risultare coi singoli tratti uniti tra loro o stretti da collari o flange, onde evitare discontinuità nella loro superficie interna.

Il diametro interno della tubazione dovrà essere in rapporto non inferiore a 1,3 rispetto al diametro del cavo o del cerchio circoscrivente i cavi, sistemati a fascia.

Per l'infilaggio dei cavi, si dovranno prevedere adeguati pozzetti sulle tubazioni interrate e apposite cassette sulle tubazioni non interrate. Il distanziamento fra tali pozzetti e cassette verrà stabilito in rapporto alla natura e alla grandezza dei cavi da infilare. Tuttavia, per i cavi in condizioni medie di scorrimento e grandezza, il distanziamento resta stabilito di massima:

- ogni 30 m circa se in rettilineo;
- ogni 15 m circa se con interposta una curva.

I cavi non dovranno subire curvature di raggio inferiore a 15 volte il loro diametro.

La Ditta appaltatrice dovrà fornire tutte le indicazioni necessarie per il loro dimensionamento, formazione, raccordi ecc.

Posa aerea dei cavi elettrici, isolati, non sotto guaina, o di conduttori elettrici nudi

Per la posa aerea dei cavi elettrici, isolati, non sotto guaina e di conduttori elettrici nudi, dovranno osservarsi le relative norme CEI.

Se non diversamente specificato in sede di appalto, sarà di competenza della Ditta appaltatrice la fornitura di tutti i materiali e la loro messa in opera per la posa aerea in questione (pali di appoggio, mensole, isolatori, cavi, accessori, ecc.).

Tutti i rapporti con terzi (istituzioni di servitù di elettrodotto, di appoggio, di attraversamento ecc.), saranno di competenza esclusiva e a carico del Committente, in conformità di quanto disposto al riguardo del testo unico di leggi sulle Acque e sugli Impianti Elettrici, di cui RD 11 dicembre 1933 n. 1775.

Posa aerea di cavi elettrici, isolati, sotto guaina, autoportanti o sospesi a corde portanti

Saranno ammessi a tale sistema di posa, unicamente cavi destinati a sopportare tensioni di esercizio non superiori a 1000 V, isolati in conformità, salvo che non si tratti di cavi per alimentazione di circuiti per illuminazione in serie o per alimentazione di tubi fluorescenti, per le quali il limite massimo della tensione ammessa sarà di 6000 V.

Con tali limitazioni d'impiego potranno aversi:

- cavi autoportanti a fascio con isolamento a base di polietilene reticolato per linee aeree a corrente alternata secondo le norme vigenti in materia;
- cavi con treccia in acciaio di supporto incorporata nella stessa guaina isolante;
- cavi sospesi a treccia indipendente in acciaio zincato (cosiddetta sospensione «americana») a mezzo di fibbie o ganci di sospensione, opportunamente scelti fra i tipi commerciali, posti a distanza non superiore a 40 cm.

Per tutti questi casi si impiegheranno collari e mensole di ammarro, opportunamente scelti fra i tipi commerciali, per la tenuta dei cavi sui sostegni, tramite le predette trecce di acciaio.
Anche per la posa aerea dei cavi elettrici, isolati, sotto guaina, vale integralmente quanto espresso in precedenza per la posa aerea di cavi elettrici, isolati, non sotto guaina, o di conduttori elettrici nudi.

Protezione contro i contatti indiretti

Devono essere protette contro i contatti indiretti tutte le parti metalliche accessibili dell'impianto elettrico e degli apparecchi utilizzatori, normalmente non in tensione ma che, per cedimento dell'isolamento principale o per altre cause accidentali, potrebbero trovarsi sotto tensione (masse).

Per la protezione contro i contatti indiretti ogni impianto elettrico utilizzatore o raggruppamento di impianti, contenuti in una stessa struttura e nelle sue dipendenze, deve avere un proprio impianto di terra.

A tale impianto di terra devono essere collegati tutti i sistemi di tubazioni metalliche accessibili, nonché tutte le masse metalliche accessibili di notevole estensione esistenti nell'area dell'impianto elettrico utilizzatore stesso.

Art 61 - IMPIANTO DI MESSA A TERRA E SISTEMI DI PROTEZIONE CONTRO I CONTATTI DIRETTI

Elementi di un impianto di terra

Per ogni struttura contenente impianti elettrici deve essere opportunamente previsto, in sede di costruzione, un proprio impianto di messa a terra (impianto di terra locale), che deve soddisfare le prescrizioni delle vigenti norme. Tale impianto deve essere realizzato in modo da poter effettuare le verifiche periodiche di efficienza e comprende:

- a) il dispersore (o i dispersori) di terra, costituito da uno o più elementi metallici posti in intimo contatto con il terreno e che realizza il collegamento elettrico con la terra;
- b) il conduttore di terra, non in intimo contatto con il terreno destinato a collegare i dispersori fra di loro e al collettore (o nodo) principale di terra. I conduttori parzialmente interrati e non isolati dal terreno devono essere considerati, a tutti gli effetti, dispersori per la parte non interrata (o comunque isolata dal terreno);
- c) il conduttore di protezione, che parte dal collettore di terra, arriva in ogni impianto e deve essere collegato a tutte le prese a spina (destinate ad alimentare utilizzatori per i quali è prevista la protezione contro i contatti indiretti mediante messa a terra), o direttamente alle masse di tutti gli apparecchi da proteggere, compresi gli apparecchi di illuminazione, con parti metalliche comunque accessibili. È vietato l'impiego di conduttori di protezione non protetti meccanicamente con sezione inferiore a 4 mm².
- d) il collettore (o nodo) principale di terra nel quale confluiscono i conduttori di terra, di protezione e di equipotenzialità;
- e) il conduttore equipotenziale, avente lo scopo di assicurare l'equipotenzialità fra le masse e/o le masse estranee (parti conduttrici, non facenti parte dell'impianto elettrico, suscettibili di introdurre il potenziale di terra).

Coordinamento dell'impianto di terra con dispositivi di interruzione

Una volta attuato l'impianto di messa a terra, la protezione contro i contatti indiretti può essere realizzata con uno dei seguenti sistemi:

- a) coordinamento fra impianto di messa a terra e protezione di massima corrente. Questo tipo di protezione richiede l'installazione di un impianto di terra coordinato con un interruttore con relè magnetotermico, in modo che risulti soddisfatta la seguente relazione:

$$R_t \leq 50 / I_s$$

dove I_s è il valore in ampere della corrente di intervento in 5 secondi del dispositivo di protezione; se l'impianto comprende più derivazioni protette da dispositivi con correnti di intervento diverse, deve essere considerata la corrente di intervento più elevata;

- b) coordinamento di impianto di messa a terra e interruttori differenziali. Questo tipo di protezione richiede l'installazione di un impianto di terra coordinato con un interruttore con relè differenziale che assicuri l'apertura dei circuiti da proteggere non appena eventuali correnti di guasto creino situazioni di pericolo. Affinché detto coordinamento sia efficiente deve essere osservata la seguente relazione:

$$R_t \leq 50 / I_d$$

dove I_d è il valore della corrente nominale di intervento differenziale del dispositivo di protezione.

Negli impianti di tipo TT, alimentati direttamente in bassa tensione dalla Società distributrice, la soluzione più affidabile, e in certi casi l'unica che si possa attuare, è quella con gli interruttori differenziali che consentono la presenza di un certo margine di sicurezza, a copertura degli inevitabili aumenti del valore di R_t durante la vita dell'impianto.

Protezione mediante doppio isolamento

In alternativa al coordinamento fra impianto di messa a terra e dispositivi di protezione attiva, la protezione contro i contatti indiretti può essere realizzata adottando macchine e apparecchi con isolamento doppio o rinforzato per costruzione o installazione: apparecchi di Classe II.

In uno stesso impianto la protezione con apparecchi di Classe II può coesistere con la protezione mediante messa a terra; tuttavia è vietato collegare intenzionalmente a terra le parti metalliche accessibili delle macchine, degli apparecchi e delle altre parti dell'impianto di Classe II.

Protezione delle condutture elettriche

I conduttori che costituiscono gli impianti devono essere protetti contro le sovracorrenti causate da sovraccarichi o da corto circuiti.

La protezione contro i sovraccarichi deve essere effettuata in ottemperanza alle prescrizioni delle norme CEI 64-8. In particolare, i conduttori devono essere scelti in modo che la loro portata (I_z) sia superiore o almeno uguale alla corrente di impiego (I_b) (valore di corrente calcolato in funzione della massima potenza da trasmettere in regime permanente).

Gli interruttori automatici magnetotermici da installare a loro protezione devono avere una corrente nominale (I_n) compresa fra la corrente di impiego del conduttore (I_b) e la sua portata nominale (I_z) e una corrente in funzionamento (I_f) minore o uguale a 1,45 volte la portata (I_z).

In tutti i casi devono essere soddisfatte le seguenti relazioni:

$$I_b \leq I_n \leq I_z$$

$$I_f \leq 1,45 I_z$$

Gli interruttori automatici magnetotermici devono interrompere le correnti di corto circuito che possono verificarsi nell'impianto per garantire che nel conduttore protetto non si raggiungano temperature pericolose secondo la relazione $I^2t \leq K^2S^2$ (norme CEI 64-8).

Essi devono avere un potere di interruzione almeno uguale alla corrente di corto circuito presunta nel punto di installazione.

È tuttavia ammesso l'impiego di un dispositivo di protezione con potere di interruzione inferiore a condizione che a monte vi sia un altro dispositivo avente il necessario potere di interruzione (norme CEI 64-8).

In questo caso le caratteristiche dei 2 dispositivi devono essere coordinate in modo che l'energia specifica passante, I^2t , lasciata passare dal dispositivo a monte, non risulti superiore a quella che può essere sopportata senza danno dal dispositivo a valle e dalle condutture protette.

Protezione di circuiti particolari:

- a) devono essere protette singolarmente le derivazioni all'esterno;
- b) devono essere protette singolarmente le derivazioni installate in ambienti speciali, eccezione fatta per quelli umidi;
- c) devono essere protetti singolarmente i motori di potenza superiore a 0,5 kW;

Coordinamento con le opere di specializzazione edile e delle altre non facenti parte del ramo d'arte della ditta appaltatrice

Per le opere, lavori, o predisposizioni di specializzazione edile e di altre non facenti parte del ramo d'arte della Ditta appaltatrice, le cui caratteristiche esecutive siano subordinate a esigenze dimensionali o funzionali degli impianti oggetto dell'appalto, è fatto obbligo alla Ditta appaltatrice di rendere note tempestivamente alla Committenza le anzidette esigenze, onde la stessa Amministrazione possa disporre di conseguenza.

Materiali di rispetto

La scorta di materiali di rispetto non è considerata per le utenze di appartamenti privati. Per altre utenze vengono date, a titolo esemplificativo, le seguenti indicazioni:

- fusibili con cartuccia a fusione chiusa, per i quali dovrà essere prevista, come minimo, una scorta pari al 20% di quelli in opera;
- bobine di automatismi, per le quali dovrà essere prevista una scorta pari al 10% di quelle in opera, con minimo almeno di un'unità;
- una terna di chiavi per ogni serratura di eventuali armadi; – lampadine per segnalazioni, di cui dovrà essere prevista una scorta pari al 10% di ogni tipo di quelle in opera.

Protezione dalle scariche atmosferiche

Generalità

La Committenza preciserà se nelle strutture ove debbono venire installati gli impianti elettrici oggetto dell'appalto, dovrà essere prevista anche la sistemazione di parafulmini per la protezione dalle scariche atmosferiche. In ogni caso l'impianto di protezione contro i fulmini (LPS), per il quale sia previsto l'impiego di organi di captazione ad asta, a funi, o a maglia deve essere realizzato in conformità alle norme CEI in vigore.

I sistemi di protezione contro le fulminazioni naturali vengono ad essere costituiti dall'insieme degli impianti di protezione esterni ed interni; intendendosi per impianto esterno l'insieme di captatori, calate e dispersore, per impianto di protezione interno tutte le misure attuate per ridurre gli effetti elettromagnetici prodotti dalla corrente di fulmine all'interno della struttura oggetto di protezione.

Criteri di valutazione del rischio, di scelta dell'impianto e relativo livello di protezione

La valutazione del rischio dovuta alle fulminazioni dirette ed indirette insieme alla scelta delle misure di protezione più opportune va effettuata sulla base delle indicazioni riportate dalla norma CEI in vigore.

Criteri generali per la realizzazione dell'impianto di protezione esterno

Valgono i criteri progettuali stabiliti dalla CEI in vigore in funzione del livello di protezione prescelto.

Protezione da sovratensioni per fulminazione indiretta e di manovra

a) Protezione d'impianto

Al fine di proteggere l'impianto e le apparecchiature elettriche ed elettroniche a esso collegate, contro le sovratensioni di origine atmosferica (fulminazione indiretta) e le sovratensioni transitorie di manovra e limitare scatti intempestivi degli interruttori differenziali, all'inizio dell'impianto deve essere installato un limitatore di sovratensioni che garantisca la separazione galvanica tra conduttori attivi e terra. Detto limitatore, deve essere modulare e componibile e avere il dispositivo di fissaggio a scatto incorporato per profilato unificato.

b) Protezione d'utenza

Per la protezione di particolari utenze molto sensibili alle sovratensioni, quali ad esempio computer, video terminali, registratori di cassa, centraline elettroniche in genere e dispositivi elettronici a memoria programmabile, le prese di corrente dedicate alla loro inserzione nell'impianto devono essere alimentate attraverso un dispositivo limitatore di sovratensione in aggiunta al dispositivo di cui al punto a).

Detto dispositivo deve essere componibile con le prese ed essere montabile a scatto sulla stessa armatura. Deve potere, altresì, essere installato nelle normali scatole da incasso.

Protezione contro i radiodisturbi

a) Protezione bidirezionale di impianto

Per evitare che, attraverso la rete di alimentazione, sorgenti di disturbo, quali ad esempio motori elettrici a spazzola, utensili a motore, variatori di luminosità ecc., convogliano disturbi che superano i limiti previsti dal DM 10 aprile 1984 in materia di prevenzione ed eliminazione dei disturbi alle radiotrasmissioni e radioricezioni, l'impianto elettrico deve essere disaccoppiato in modo bidirezionale a mezzo di opportuni filtri.

Detti dispositivi devono essere modulari e componibili e avere il dispositivo di fissaggio a scatto incorporato per profilato unificato.

Le caratteristiche di attenuazione devono essere almeno comprese tra 20 dB a 100 kHz e 60 dB a 30 MHz.

b) Protezione unidirezionale di utenza

Per la protezione delle apparecchiature di radiotrasmissione, radioricezione e dispositivi elettronici a memoria programmabile dai disturbi generati all'interno degli impianti e da quelli captati via etere, è necessario installare un filtro di opportune caratteristiche in aggiunta al filtro di cui al punto a) il più vicino possibile alla presa di corrente da cui sono alimentati.

1) Utenze monofasi di bassa potenza.

Questi filtri devono essere componibili con le prese di corrente ed essere montabili a scatto sulla stessa armatura e poter essere installati nelle normali scatole da incasso. Le caratteristiche di attenuazione devono essere almeno comprese tra 35 dB a 100 kHz e 40 dB a 30 MHz.

2) Utenze monofasi e trifasi di media potenza

Per la protezione di queste utenze è necessario installare i filtri descritti al punto a) il più vicino possibile all'apparecchiatura da proteggere.

Stabilizzazione della tensione

La committenza, in base anche a possibili indicazioni da parte dell'Azienda elettrica distributrice, preciserà se dovrà essere prevista una stabilizzazione della tensione a mezzo di apparecchi stabilizzatori regolatori, indicando, in tal caso, se tale stabilizzazione dovrà essere prevista per tutto l'impianto o solo per circuiti da precisarsi, ovvero soltanto in corrispondenza di qualche singolo utilizzatore, pure, al caso, da precisarsi.

Maggiorazioni dimensionali rispetto a valori minori consentiti dalle norme CEI e di legge

A ogni effetto, si precisa che maggiorazioni dimensionali, in qualche caso fissate dal presente Capitolato, rispetto a valori minori consentiti dalle norme CEI o di legge, sono adottate per consentire possibili futuri limitati incrementi delle utilizzazioni, non implicanti tuttavia veri e propri ampliamenti degli impianti.

Potenza impegnata e dimensionamento degli impianti

Gli impianti elettrici devono essere calcolati per la potenza impegnata: si intende quindi che le prestazioni e le garanzie per quanto riguarda le portate di corrente, le cadute di tensione, le protezioni e l'esercizio in genere sono riferite alla potenza impegnata, la quale viene indicata dal Committente o calcolata in base ai dati forniti dalla stessa.

Per gli impianti elettrici negli edifici civili, in mancanza di indicazioni, si fa riferimento al carico convenzionale dell'impianto. Detto carico verrà calcolato sommando tutti i valori ottenuti applicando alla potenza nominale degli apparecchi utilizzatori fissi e a quella corrispondente alla corrente nominale delle prese a spina i coefficienti che si deducono dalle tabelle CEI riportate nei paragrafi seguenti.

Impianti trifasi

Negli impianti trifasi (per i quali non è prevista una limitazione della potenza contrattuale da parte del Distributore) il dimensionamento dell'impianto sarà determinato di volta in volta secondo i criteri della buona tecnica, tenendo conto delle norme CEI.

In particolare le condutture devono essere calcolate in funzione della potenza impegnata che si ricava nel seguente modo:

a) potenza assorbita da ogni singolo utilizzatore (P1-P2-P3- ecc.) intesa come la potenza di ogni singolo utilizzatore (Pui) moltiplicata per un coefficiente di utilizzazione (Cui):

$$P_i = P_{ui} \times C_{ui};$$

b) potenza totale per la quale devono essere proporzionati gli impianti (Pt) intesa come la somma delle potenze assorbite da ogni singolo utilizzatore (P1-P2- P3- ecc.) moltiplicata per il coefficiente di contemporaneità (Cc):

$$P_t = (P_1 + P_2 + P_3 + P_4 + \dots + P_n) \times C_c$$

La sezione dei conduttori sarà quindi scelta in relazione alla potenza da trasportare, tenuto conto del fattore di potenza, e alla distanza da coprire. Si definisce *corrente di impiego di un circuito* (Ib) il valore della corrente da prendere in considerazione per la determinazione delle caratteristiche degli elementi di un circuito. Essa si calcola in base alla potenza totale ricavata dalle precedenti tabelle, alla tensione nominale e al fattore di potenza.

Si definisce portata a *regime di un conduttore* (Iz) il massimo valore della corrente che, in regime permanente e in condizioni specificate, il conduttore può trasmettere senza che la sua temperatura superi un valore specificato. Essa dipende dal tipo di cavo e dalle condizioni di posa ed è indicata nella tabella UNEL 35024-70.

Il potere di interruzione degli interruttori automatici deve essere di almeno 4500 A a meno di diversa comunicazione dell'Ente distributore dell'energia elettrica.

Gli interruttori automatici devono essere tripolari o quadripolari con 3 poli protetti.

2. Qualità e caratteristiche dei materiali – consegna ed esecuzione dei lavori – verifiche e prove in corso d'opera per l'impianto elettrico

Qualità e caratteristiche dei materiali

Generalità

Tutti i materiali e gli apparecchi impiegati negli impianti elettrici devono essere adatti all'ambiente in cui sono installati e devono avere caratteristiche tali da resistere alle azioni meccaniche, corrosive, termiche o dovute all'umidità alle quali possono essere esposti durante l'esercizio. Tutti i materiali e gli apparecchi devono essere rispondenti alle relative norme CEI e alle tabelle di unificazione CEI-UNEL, ove queste esistano. Per i materiali la cui provenienza è prescritta dalle condizioni del presente Capitolato Speciale, potranno pure essere richiesti i campioni, sempre che siano materiali di normale produzione. Nella scelta dei materiali è raccomandata la preferenza ai prodotti nazionali o comunque a quelli dei Paesi della CE. Tutti gli apparecchi devono riportare dati di targa ed eventuali indicazioni d'uso utilizzando la simbologia del CEI e la lingua italiana.

Comandi (interruttori, deviatori, pulsanti e simili) e prese a spina

Sono da impiegarsi apparecchi da incassi modulari e componibili. Le prese devono essere di sicurezza con alveoli schermati e far parte di una serie completa di apparecchi atti a realizzare impianti di segnalazione, impianti di distribuzione sonora negli ambienti ecc. La serie deve consentire l'installazione di almeno 3 apparecchi interruttori nella scatola rettangolare normalizzata, mentre, per impianti esistenti, deve preferibilmente essere adatta anche al montaggio in scatola rotonda normalizzata. I comandi e le prese devono eventualmente anche poter essere installati su scatole da parete con grado di protezione IP 66.

Apparecchiature modulari con modulo normalizzato

Le apparecchiature installate nei quadri di comando e negli armadi devono essere del tipo modulare e componibili con fissaggio a scatto su profilato preferibilmente normalizzato.

In particolare:

- a) gli interruttori automatici magnetotermici da 1 a 100 A devono essere modulari e componibili con potere di interruzione fino a 6000 A, salvo casi particolari;
- b) tutte le apparecchiature necessarie per rendere efficiente e funzionale l'impianto (ad esempio, trasformatori, suonerie, portafusibili, lampade di segnalazione, interruttori programmatori, prese di corrente CE ecc.) devono essere modulari e accoppiabili nello stesso quadro con gli interruttori automatici di cui al punto a);
- c) gli interruttori con relè differenziali fino a 80 A devono essere modulari e appartenere alla stessa serie di cui ai punti a) e b), nonché essere del tipo ad azione diretta;
- d) gli interruttori magnetotermici differenziali tetrapolari con 3 poli protetti fino a 63 A devono essere modulari e dotati di un dispositivo che consenta la visualizzazione dell'avvenuto intervento e permetta preferibilmente di distinguere se detto intervento è provocato dalla protezione magnetotermica o dalla protezione differenziale. È ammesso l'impiego di interruttori differenziali puri purché abbiano un potere di interruzione con dispositivo associato di almeno 4500 A; e) il potere di interruzione degli interruttori automatici deve essere garantito sia in caso di alimentazione dai morsetti superiori (alimentazione dall'alto) sia in caso di alimentazione dai morsetti inferiori (alimentazione dal basso). Gli interruttori di cui alle lettere c) e d) devono essere conformi alle norme CEI in vigore e interamente assiemati a cura del costruttore.

Interruttori scatolati

Onde agevolare le installazioni sui quadri e l'intercambiabilità, è preferibile che gli apparecchi da 100 a 250 A abbiano le stesse dimensioni d'ingombro. Nella scelta degli interruttori posti in serie, va considerato il problema della selettività nei casi in cui sia di particolare importanza la continuità del servizio. Il potere di interruzione deve essere dato nella categoria di prestazione P2 (norme CEI 17-5) onde garantire un buon funzionamento anche dopo 3 corto circuiti con corrente pari al potere di interruzione. Gli interruttori differenziali devono essere disponibili nella versione normale e in quella con intervento ritardato per consentire la selettività con altri interruttori differenziali installati a valle.

Interruttori automatici modulari con alto potere di interruzione

Qualora vengano usati interruttori modulari negli impianti elettrici che presentano correnti di c. c. elevate (fino a 30 KA), gli interruttori automatici magnetotermici fino a 63 A devono avere adeguato potere di interruzione in categoria di impiego P2.

Quadri di comando e distribuzione in lamiera

I quadri di comando devono essere muniti di profilati per il fissaggio a scatto delle apparecchiature elettriche. Detti profilati devono essere rialzati dalla base per consentire il passaggio dei conduttori di

cablaggio. Gli apparecchi installati devono essere protetti da pannelli di chiusura preventivamente lavorati per far sporgere l'organo di manovra delle apparecchiature. I quadri della serie devono essere costruiti in modo tale da poter essere installati da parete o da incasso, senza sportello, con sportello trasparente o in lamiera, con serratura a chiave, a seconda della decisione della Direzione Lavori. Il grado di protezione minimo deve essere IP 66 e comunque adeguato all'ambiente.

I quadri di comando di grandi dimensioni e gli armadi di distribuzione devono appartenere a una serie di elementi componibili di larghezza e di profondità adeguate.

Gli apparecchi installati devono essere protetti da pannelli di chiusura preventivamente lavorati per far sporgere l'organo di manovra delle apparecchiature e deve essere prevista la possibilità di individuare le funzioni svolte dalle apparecchiature. Sugli armadi deve essere possibile montare porte trasparenti o cieche con serratura a chiave. Sia la struttura che le porte devono essere realizzate in modo da permettere il montaggio delle porte stesse con l'apertura destra o sinistra. Il grado di protezione minimo deve essere IP 66.

Quadri di comando e di distribuzione in materiale isolante

Negli ambienti in cui la Committenza lo ritiene opportuno, al posto dei quadri in lamiera, si dovranno installare quadri in materiale isolante. Questi devono avere attitudine a non innescare l'incendio al verificarsi di un riscaldamento eccessivo secondo le norme CEI 64-8, e comunque, qualora si tratti di quadri non incassati, devono avere una resistenza alla prova del filo incandescente (glow-fire) non inferiore a 650 °C.

I quadri devono essere composti da cassette isolanti, con piastra porta-apparecchi estraibile per consentire il cablaggio degli apparecchi in officina, essere disponibili con grado di protezione adeguato all'ambiente di installazione e comunque non inferiore a IP 66, nel qual caso il portello deve avere apertura a 180 gradi. Questi quadri devono consentire un'installazione del tipo a doppio isolamento.

Prove dei materiali

La Committenza indicherà preventivamente eventuali prove da eseguirsi, in fabbrica o presso laboratori specializzati da precisarsi, sui materiali da impiegarsi negli impianti oggetto dell'appalto. Le spese inerenti a tali prove non faranno carico alla Committenza, la quale si assumerà le sole spese per fare eventualmente assistere alle prove propri incaricati. Non saranno in genere richieste prove per i materiali contrassegnati con il Marchio di Qualità Italiano o equivalenti ai sensi della legge n. 791 del 18 ottobre 1977.

Accettazione

I materiali dei quali sono stati richiesti i campioni potranno essere posti in opera solo dopo l'accettazione da parte della Committenza, la quale dovrà dare il proprio responso entro 7 giorni dalla presentazione dei campioni, in difetto di che il ritardo graverà sui termini di consegna delle opere. Le parti si accorderanno per l'adozione, per i prezzi e per la consegna, qualora nel corso dei lavori si dovessero usare materiali non contemplati nel contratto. La Ditta appaltatrice non dovrà porre in opera materiali rifiutati dalla Committenza, provvedendo quindi ad allontanarli dal cantiere.

Verifiche e prove in corso d'opera degli impianti

Durante il corso dei lavori, l'Committenza si riserva di eseguire verifiche e prove preliminari sugli impianti o parti degli stessi, in modo da poter tempestivamente intervenire qualora non fossero rispettate le condizioni del presente Capitolato Speciale e del progetto approvato. Le verifiche potranno consistere nell'accertamento della rispondenza dei materiali impiegati con quelli stabiliti, nel controllo delle installazioni secondo le disposizioni convenute (posizioni, percorsi ecc.), nonché in prove parziali di isolamento e di funzionamento e in tutto quello che può essere utile allo scopo sopra accennato. Dei risultati delle verifiche e delle prove preliminari di cui sopra, si dovrà compilare regolare verbale.

3. Disposizioni particolari riguardanti il modo di collaudare i lavori, garanzia

Verifica provvisoria, consegna e norme per il collaudo degli impianti

Verifica provvisoria e consegna degli impianti

Dopo l'ultimazione dei lavori e il rilascio del relativo certificato da parte della Direzione dei lavori, la Committenza ha la facoltà di prendere in consegna gli impianti, anche se il collaudo definitivo degli stessi non abbia ancora avuto luogo. In tal caso, però, la presa in consegna degli impianti da parte della Committenza dovrà essere preceduta da una verifica provvisoria degli stessi, che abbia esito favorevole. Qualora la Committenza non intenda avvalersi della facoltà di prendere in consegna gli impianti ultimati prima del collaudo definitivo, può disporre affinché dopo il rilascio del certificato di ultimazione dei lavori

si proceda alla verifica provvisoria degli impianti. È pure facoltà della Ditta appaltatrice chiedere che, nelle medesime circostanze, la verifica provvisoria degli impianti abbia luogo. La verifica provvisoria accerterà che gli impianti siano in condizione di poter funzionare normalmente, che siano state rispettate le vigenti norme di legge per la prevenzione degli infortuni e in particolare dovrà controllare:

- lo stato di isolamento dei circuiti;
- la continuità elettrica dei circuiti;
- il grado di isolamento e le sezioni dei conduttori;
- l'efficienza dei comandi e delle protezioni nelle condizioni del massimo carico previsto;
- l'efficienza delle protezioni contro i contatti indiretti.

La verifica provvisoria ha lo scopo di consentire, in caso di esito favorevole, l'inizio del funzionamento degli impianti a uso degli utenti ai quali sono destinati. A ultimazione della verifica provvisoria, la Committenza prenderà in consegna gli impianti con regolare verbale.

Collaudo definitivo degli impianti

Il collaudo definitivo dovrà accertare che gli impianti e i lavori, per quanto riguarda i materiali impiegati, l'esecuzione e la funzionalità siano in tutto corrispondenti a quanto precisato nel presente Capitolato Speciale, tenuto conto di eventuali modifiche concordate in sede di aggiudicazione dell'appalto o nel corso dell'esecuzione dei lavori.

Si dovrà procedere alle seguenti verifiche di collaudo:

- rispondenza alle disposizioni di legge;
- rispondenza alle prescrizioni eventuali dei Vigili del Fuoco;
- rispondenza alle prescrizioni particolari concordate in sede di offerta;
- rispondenza alle norme CEI relative al tipo di impianto, come di seguito descritto.

In particolare, nel collaudo definitivo dovranno effettuarsi le seguenti verifiche:

- a) che siano state osservate le norme tecniche generali indicate nel presente Capitolato Speciale;
- b) che gli impianti e i lavori siano corrispondenti a tutte le richieste e alle preventive indicazioni, indicate nel presente Capitolato Speciale, e precisate dalla Committenza nella lettera di invito alla gara o nel disciplinare tecnico a base della gara, purché risultino confermate – in caso di appalto-concorso – nel progetto-offerta della Ditta aggiudicataria e non siano state concordate modifiche in sede di aggiudicazione dell'appalto;
- c) gli impianti e i lavori corrispondano inoltre a tutte quelle eventuali modifiche concordate in sede di aggiudicazione dell'appalto;
- d) i materiali impiegati nell'esecuzione degli impianti, dei quali, in base a quanto indicato nel presente Capitolato, siano stati presentati i campioni, siano corrispondenti ai campioni stessi; e) inoltre, nel collaudo definitivo dovranno ripetersi i controlli prescritti per la verifica provvisoria.

Anche del collaudo definitivo verrà redatto regolare verbale.

Esame a vista

Deve essere eseguita un'ispezione visiva per accertarsi che gli impianti siano realizzati nel rispetto delle prescrizioni delle Norme generali, delle Norme degli impianti di terra e delle Norme particolari riferentesi all'impianto installato. Il controllo deve accertare che il materiale elettrico, che costituisce l'impianto fisso, sia conforme alle relative Norme, sia stato scelto correttamente e installato in modo conforme alle prescrizioni normative e non presenti danni visibili che ne possano compromettere la sicurezza. Tra i controlli a vista devono essere effettuati i controlli relativi a:

- protezioni, misura di distanze nel caso di protezione con barriere;
- presenza di adeguati dispositivi di sezionamento e interruzione, polarità, scelta del tipo di apparecchi e misure di protezione adeguate alle influenze esterne, identificazione dei conduttori di neutro e protezione, fornitura di schemi, cartelli ammonitori, identificazione di comandi e protezioni, collegamenti dei conduttori. È opportuno che tali esami inizino durante il corso dei lavori.

Verifica del tipo e dimensionamento dei componenti dell'impianto e dell'apposizione dei contrassegni di identificazione

Si deve verificare che tutti i componenti dei circuiti messi in opera nell'impianto utilizzatore siano del tipo adatto alle condizioni di posa e alle caratteristiche dell'ambiente, nonché correttamente dimensionati in relazione ai carichi reali in funzionamento contemporaneo, o, in mancanza di questi, in relazione a quelli convenzionali. Per cavi e conduttori si deve controllare che il dimensionamento sia fatto in base alle portate indicate nelle tabelle CEI-UNEL; inoltre si deve verificare che i componenti siano dotati dei debiti contrassegni di identificazione, ove prescritti.

Verifica delle stabilità dei cavi

Si deve estrarre uno o più cavi dal tratto di tubo o condotto compreso tra due cassette o scatole successive e controllare che questa operazione non abbia provocato danneggiamenti agli stessi. La verifica va eseguita su tratti di tubo o condotto per una lunghezza pari complessivamente a una percentuale compresa tra l'1% e il 5% della lunghezza totale. A questa verifica si devono aggiungere, per

gli impianti elettrici negli edifici prefabbricati e nelle costruzioni modulari, le verifiche relative al rapporto tra diametro interno del tubo o condotto e quello del cerchio circoscritto al fascio di cavi in questi contenuti, e al dimensionamento dei tubi o condotti. Quest'ultima verifica si deve effettuare a mezzo di apposita sfera come descritto nelle norme CEI.

Misura della resistenza di isolamento

Si deve eseguire con l'impiego di un ohmmetro la cui tensione continua sia di circa 125 V, nel caso di muratura su parti di impianto di categoria O, oppure su parti di impianto alimentate a bassissima tensione di sicurezza, e di circa 500 V, nel caso di misura su parti di impianto di 1a categoria. La misura si deve effettuare tra l'impianto (collegando insieme tutti i conduttori attivi) e il circuito di terra, e fra ogni coppia di conduttori tra loro e, durante lo svolgimento della stessa, gli apparecchi utilizzatori devono essere disinseriti. La misura è relativa a ogni circuito, intendendosi per circuito la parte di impianto elettrico protetto dallo stesso dispositivo di protezione. I valori minimi ammessi per costruzioni tradizionali sono: – 400.000 ohm per sistemi a tensione nominale superiore a 50 V; – 250.000 ohm per sistemi a tensione nominale inferiore o uguale a 50 V. I valori minimi ammessi per costruzioni prefabbricate sono: – 250.000 ohm per sistemi a tensione nominale superiore a 50 V; – 150.000 ohm per sistemi a tensione nominale inferiore o uguale a 50 V.

Misura delle cadute di tensione

La misura delle cadute di tensione deve essere eseguita tra il punto di inizio dell'impianto e il punto scelto per la prova; si inseriscono un voltmetro nel punto iniziale ed un altro nel secondo punto (i due strumenti devono avere la stessa classe di precisione). Devono essere alimentati tutti gli apparecchi utilizzatori che possono funzionare contemporaneamente: nel caso di apparecchiature con assorbimento di corrente istantaneo si fa riferimento al carico convenzionale scelto come base per la determinazione delle sezioni delle condutture. Le letture dei due voltmetri si devono eseguire contemporaneamente e si deve procedere poi alla determinazione della caduta di tensione percentuale.

Verifica delle protezioni contro i corto circuiti e i sovraccarichi

Si deve controllare che:

- il potere di interruzione degli apparecchi di protezione contro i cortocircuiti sia adeguato alle condizioni dell'impianto e della sua alimentazione;
- la taratura degli apparecchi di protezione contro i sovraccarichi sia correlata alla portata dei conduttori protetti dagli stessi.

Verifica delle protezioni contro i contatti indiretti.

Devono essere eseguite le verifiche dell'impianto di terra descritte nelle norme per gli impianti di messa a terra (norme CEI in vigore). Si ricorda che per gli impianti soggetti alla disciplina del D.Lgs. 81/2008 va **redatta e inviata la dichiarazione di conformità** in accordo a quanto specificato dal DPR 462/01. Si devono effettuare le seguenti verifiche:

- a) esame a vista dei conduttori di terra e di protezione. Si intende che andranno controllate sezioni, materiali e modalità di posa nonché lo stato di conservazione sia dei conduttori che delle giunzioni. Occorre inoltre controllare che i conduttori di protezione assicurino il collegamento tra i conduttori di terra e il morsetto di terra degli utilizzatori fissi e il contatto di terra delle prese a spina;
- b) misura del valore di resistenza di terra dell'impianto, che andrà effettuata con appositi strumenti di misura o con il metodo voltamperometrico utilizzando un dispersore ausiliario e una sonda di tensione, che vanno posti a una sufficiente distanza dall'impianto di terra e tra loro. Si possono ritenere ubicati in modo corretto quando siano sistemati a una distanza dal suo contorno pari a 5 volte la dimensione massima dell'impianto stesso; quest'ultima, nel caso di semplice dispersore a picchetto, può assumersi pari alla sua lunghezza. Una pari distanza deve essere mantenuta tra la sonda di tensione e il dispositivo ausiliario;
- c) controllo, in base ai valori misurati, del coordinamento degli stessi con l'intervento nei tempi previsti dei dispositivi di massima corrente o differenziale. Per gli impianti con fornitura in media tensione, detto valore va controllato in base a quello della corrente convenzionale di terra, da richiedersi al distributore di energia elettrica;
- d) quando occorre, misure delle tensioni di contatto e di passo, che vengono di regola eseguite da professionisti, ditte o enti specializzati. Le Norme CEI 64-8 forniscono le istruzioni necessarie per effettuare le suddette misure;
- e) nei locali da bagno e similari, la verifica della continuità del collegamento equipotenziale tra le tubazioni metalliche di adduzione e di scarico delle acque, tra le tubazioni e gli apparecchi sanitari, tra il collegamento equipotenziale e il conduttore di protezione. Tale controllo è da eseguirsi prima della muratura degli apparecchi sanitari.

Norme generali comuni per le verifiche in corso d'opera, per la verifica provvisoria e per il collaudo definitivo degli impianti

- a) Per le prove di funzionamento e di rendimento delle apparecchiature e degli impianti, prima di iniziarle, il collaudatore dovrà verificare che le caratteristiche della corrente di alimentazione, disponibile al punto di consegna (specialmente tensione, frequenza e potenza), siano conformi a quelle previste nel presente Capitolato Speciale d'appalto e comunque a quelle in base alle quali furono progettati ed eseguiti gli impianti. Qualora le anzidette caratteristiche della corrente di alimentazione (se non prodotta da centrale facente parte dell'appalto) all'atto delle verifiche o del collaudo non fossero conformi a quelle contrattualmente previste, le prove dovranno essere rinviate a quando sia possibile disporre di corrente d'alimentazione avente tali caratteristiche, purché ciò non implichi dilazione della verifica provvisoria o del collaudo definitivo superiore a un massimo di 15 giorni. Nel caso vi sia al riguardo impossibilità dell'Azienda elettrica distributrice o qualora la Committenza non intenda disporre per modifiche atte a garantire un normale funzionamento degli impianti con la corrente di alimentazione disponibile, potranno egualmente aver luogo sia le verifiche in corso d'opera, sia la verifica provvisoria a ultimazione dei lavori, sia il collaudo definitivo. Il Collaudatore, tuttavia, dovrà tenere conto, nelle verifiche di funzionamento e nella determinazione dei rendimenti, delle variazioni delle caratteristiche della corrente disponibile per l'alimentazione rispetto a quelle contrattualmente previste secondo le quali gli impianti sono stati progettati ed eseguiti.
- b) Per le verifiche in corso d'opera, per quella provvisoria a ultimazione dei lavori e per il collaudo definitivo, la Ditta appaltatrice è tenuta, a richiesta dell'Committenza, a mettere a disposizione normali apparecchiature e strumenti adatti per le misure necessarie, senza potere per ciò accampare diritti a maggiori compensi.
- c) Se in tutto o in parte gli apparecchi utilizzatori e le sorgenti di energia non sono inclusi nelle forniture comprese nell'appalto, spetterà all'Committenza provvedere a quelli di propria competenza qualora essa desideri che le verifiche in corso d'opera, quella provvisoria a ultimazione dei lavori e quella di collaudo definitivo, ne accertino la funzionalità.

Garanzia degli impianti

L'Appaltatore ha l'obbligo di garantire gli impianti eseguiti per un periodo di 12 mesi dalla data di approvazione del certificato di collaudo. Si intende per garanzia degli impianti, entro il termine precisato, l'obbligo che incombe alla Ditta appaltatrice di riparare tempestivamente, a sue spese, comprese quelle di verifica tutti i guasti e le imperfezioni che si dovessero manifestare negli impianti per effetto della non buona qualità dei materiali utilizzati o per difetto di montaggio.

ARTICOLO 70 - IMPIANTO FOGNARIO

Tubazioni per fognatura

Le tubazioni saranno montate da personale specializzato previa preparazione del piano di posa, conformemente ai profili prescritti. Eseguite le giunzioni si procederà al controllo della posizione altimetrica e planimetrica della condotta ed alle conseguenti eventuali rettifiche che saranno a totale carico dell'impresa. Nell'interno ed in corrispondenza dei giunti i tubi dovranno essere perfettamente puliti; sarà evitata la loro posa in opera in presenza d'acqua o di fango e nel tubo non dovranno rimanere corpi estranei, terra, sassi, sabbia od impurità di sorta. Ogni tratta compresa fra un pozzetto e l'altro dovrà essere perfettamente rettilinea e di pendenza costante in accordo ai profili approvati dalla Direzione Lavori. Tutti i cambiamenti di direzione e di pendenza della condotta dovranno essere eseguiti tramite un pozzetto di ispezione. Mediante una livella dovrà essere costantemente controllata la pendenza di ogni tubo in modo da mantenere una livelletta regolare e costante e secondo i profili di posa esecutivi. Tutte le tubazioni dovranno soddisfare i requisiti richiesti dal decreto 12.12.1985 "Norme tecniche relative alle tubazioni"

Tubazioni in polietilene ad alta densità

L'accettazione delle condotte in polietilene ad alta densità da parte della Direzione Lavori é subordinata alla completa osservanza della normativa UNI al riguardo e precisamente UNI 7054-72, UNI 7611, UNI 7612, UNI 7613, UNI 7615; l'inosservanza anche di una sola delle specifiche contenute nella precitata normativa e di ogni ulteriore prova e collaudo richiesto dalla Direzione Lavori comporterà il totale rigetto della fornitura da parte di quest'ultima senza che l'appaltatore abbia diritto a risarcimento alcuno. Le condotte inoltre dovranno essere obbligatoriamente contrassegnate con il marchio di conformità IIP di proprietà dell'Ente Nazionale Italiano di Unificazione UNI gestito dall'Istituto Italiano dei Plastici giuridicamente riconosciuto con D.P.R. n. 120 del 1/2/1975. Le condotte potranno essere dei tipi:
- 312-UNI 7611/7615 per condotte in pressione e 303 UNI 7613/7615 per condotte di scarico interrate e per fognature. Qualora a seguito di calcoli di verifica e delle condizioni di posa il tipo 303 si dimostrasse

fisicamente insufficiente esso potrà essere sostituito con un pari diametro nominale della classe 312 e di adeguato spessore.

L'appaltatore si impegna a dimostrare, con dettagliate relazioni tecniche da sottoporre alla Direzione Lavori, le caratteristiche delle sollecitazioni cui le condotte saranno sottoposte in opera ed in fase di assemblaggio. In caso di posa subacquea le condotte dovranno obbligatoriamente essere idoneamente appesantite in modo tale da controbilanciare abbondantemente la spinta idrostatica e resistere ad eventuali correnti ortogonali all'asse delle stesse; dovranno inoltre essere poste in una trincea ricavata nel fondo del corpo idrico da attraversare e quindi ricoperte con uno strato di terreno ben compatto di almeno 50 cm di spessore. La giunzione fra i vari tubi in p.e.a.d. dovrà essere fatta con saldatura testa a testa secondo le modalità della DIN 16932 e le specifiche dell'Istituto Olandese per la saldatura: IIW-XVI "Procedure qualification for Welding of h.d. PE" 71/E; in casi particolari saranno autorizzate, previa presentazione dei relativi disegni e dimensionamenti, giunzioni di tipo flangiato e plastificate; in ogni caso la superficie interna della tubazione nella zona di saldatura dovrà essere perfettamente liscia e non presentare protuberanze o sbavature di sorta. In principio i pozzetti dovranno essere ricavati da tubazioni in p.e.a.d. e non da lastre saldate, ma per la loro messa in opera la Direzione Lavori si riserva il giudizio definitivo ed insindacabile. Per tutto quanto non esplicitamente espresso nel presente articolo si rimanda alla normativa nazionale ed internazionale vigente valendo a parità di condizioni quelle maggiormente restrittive.

Tubazioni in p.v.c. rigido (non plastificato) per fognature

Le tubazioni in P.V.C. rigido (non plastificato) dovranno essere conformi alle seguenti norme:

- EN 1401: tubi di P.V.C. rigido (non plastificato) per condotte di scarico interrate. Tipi, dimensioni e caratteristiche.
- EN 1401: tubi di P.V.C. rigido (non plastificato). Metodi di prova generali.
- UNI 7444/75: raccordi di P.V.C. rigido (non plastificato) per condotte di scarico di fluidi. Tipi, dimensioni e caratteristiche (limitata al D 200).
- UNI 7449/75: Raccordi di P.V.C. rigido (non plastificato). Metodi di prova generali.
- EN 1452: I tubi in P.V.C. rigido (non plastificato) per condotte di fluidi in pressione. Tipi, dimensionamenti e caratteristiche.

I tubi, i raccordi e gli accessori in P.V.C. dovranno essere contrassegnati con il marchio di conformità IIP di proprietà dell'Ente Nazionale Italiano di unificazione UNI e gestito dall'Istituto Italiano dei Plastici, giuridicamente riconosciuto con DPR n. 120 dell'1.2.1975 e quando non rispondono a marchio IIP dovranno essere obbligatoriamente sottoposti ai vari collaudi.

Trasporto

Nel trasporto bisogna sopportare i tubi per tutta la loro lunghezza onde evitare di danneggiare le estremità a causa di vibrazioni. Si devono evitare urti, inflessioni e sporgenze eccessive, contatti con corpi taglienti ed acuminati. Le imbragature per il fissaggio del carico possono essere realizzate con funi o bande di canapa, di nylon o similari; se si usano cavi di acciaio, i tubi devono essere protetti nella zona di contatto con essi. Si tenga presente che a basse temperature aumenta la possibilità di rottura dei tubi di P.V.C.; in tali condizioni quindi tutte le operazioni di movimentazione (trasporto, accatastamento, posa in opera, ecc.) devono essere effettuate con la dovuta cautela.

Carico e scarico

Queste operazioni, come per tutti gli altri materiali, devono essere fatte con grande cura. I tubi non devono essere buttati né fatti strisciare sulle sponde caricandoli sull'automezzo o scaricandoli dallo stesso, ma devono essere accuratamente sollevati ed appoggiati.

Accatastamento

I tubi lisci devono essere immagazzinati su una superficie piana, priva di parti taglienti ed esente da sostanze che potrebbero attaccare i tubi.

I tubi bicchierati, oltre alle avvertenze di cui sopra, devono essere accatastati su traversine di legno in modo che i bicchieri della fila orizzontale inferiore non subiscano deformazioni e inoltre i bicchieri stessi devono essere alternativamente sistemati (sia nelle file orizzontali, sia in quelle verticali) da una parte e dall'altra della catasta e sporgenti da essa. In tal modo i bicchieri non subiscono sollecitazioni ed i tubi si appoggiano l'uno all'altro lungo l'intera generatrice. I tubi non devono essere accatastati ad un'altezza superiore a 1,50 m, qualunque sia il diametro dei tubi, per evitarne possibili deformazioni nel tempo.

Se i tubi non vengono adoperati per un lungo periodo, devono essere protetti dai raggi solari diretti con schermi opachi che consentano una regolare aereazione.

Raccordi ed accessori

Questi pezzi possono essere forniti in appositi imballaggi. Se sono forniti sfusi si dovrà avere cura nel trasporto ed immagazzinamento di non ammucchiarli disordinatamente e si dovrà evitare che essi possano essere deformati o danneggiati per effetto di urti fra di loro o con altri materiali pesanti.

Sistema di giunzione

I possibili sistemi di giunzione sono i seguenti:

- del tipo scorrevole
- Giunto a bicchiere del tipo scorrevole con tenuta mediante idonea guarnizione elastometrica.
- Giunto a manicotto del tipo scorrevole costituito da un manicotto di P.V.C. con tenuta mediante idonee guarnizioni elastometriche.

Esecuzione delle giunzioni

Taglio dei tubi: Il tubo va tagliato al suo asse, a mezzo di sega a mano a denti fini o di fresa. L'estremità così ricavata, per essere introdotta nel rispettivo bicchiere, deve essere smussata secondo angolazione del valore indicato dal fabbricante dei tubi, conservando all'orlo uno spessore variabile crescente con i diametri, secondo valori indicati anch'essi dal fabbricante.

Giunto del tipo scorrevole con guarnizione elastomerica:

- provvedere ad una accurata pulizia delle parti da congiungere assicurandosi che esse siano integre; se già inserita, togliere provvisoriamente la guarnizione di tenuta;
- segnare sulla parte maschia del tubo una linea di riferimento procedendo come segue:
 - si introduce il tubo nel bicchiere fino a rifiuto, segnando la posizione raggiunta;
 - si ritira il tubo di 3 mm per metro di elemento posato, ma mai meno di 10 mm;
 - si segna in modo ben visibile sul tubo la nuova posizione raggiunta, che è la linea di riferimento;
- inserire la guarnizione elastomerica di tenuta nell'apposita sede, lubrificare la superficie interna della guarnizione e la superficie esterna della punta con apposito lubrificante (acqua saponosa o lubrificante a base di silicone, ecc.).

Pezzi speciali:

I pezzi speciali devono rispondere ai tipi, alle dimensioni ed alle caratteristiche stabilite dalla norma UNI 7444/75. È importante predisporre fino dall'atto del montaggio della canalizzazione tutti i pezzi speciali indispensabili per gli allacciamenti degli scarichi alla fognatura. Se si rende necessario l'inserimento di un allacciamento non previsto in una canalizzazione già posata ed interrata, è opportuno adottare uno dei sistemi di seguito illustrati.

Collegamenti speciali

Collegamento ad opere d'arte: Il collegamento a manufatti (quali pozzetti, impianti di trattamento, ecc.) deve avvenire a perfetta tenuta realizzata mediante l'inserimento di giunzione elastica. Questa è ottenuta per mezzo di adatto pezzo speciale di P.V.C., od altro materiale reperibile in commercio.

Collegamento con tubi di altri materiali: Si esegue a mezzo di giunti del tipo Gibault o comunque con giunti ad azione meccanica, mai con operazioni termiche, tendenti ad adattare le dimensioni originali dal tubo in P.V.C. a quelle del tubo di altro materiale.

Innesti successivi e derivazioni: Qualora si renda necessario effettuare un innesto nella tubazione di P.V.C. già posta in opera, si dovrà procedere con uno dei seguenti sistemi:

- A) - tagliare il tubo per una lunghezza uguale al pezzo speciale da inserire, più due volte il diametro;
 - inserire il pezzo speciale imboccandolo su una delle estremità del tubo tagliato;
 - ricostruire la continuità della canalizzazione a mezzo di un tronchetto lungo quanto la restante interruzione, congiungendolo alle estremità con manicotti a bicchiere doppio scorrevoli;
- B) - praticare nel tubo un foro previamente tracciato appoggiando (senza incollare), nella posizione adatta la diramazione con sella e seguendo il controllo interno della diramazione stessa con matita grassa;
 - incollare, previa pulizia, sul tratto interessato, il pezzo speciale a sella.

Dimensioni della trincea e prescrizioni di posa.

Per larghezza B di una trincea si intende quella misurata al livello della generatrice superiore del tubo posato, sia per trincea a pareti parallele sia per trincea a pareti inclinate.

L'altezza di riempimento H è quella misurata fra la stessa generatrice superiore del tubo ed il piano di campagna.

La larghezza minima da assegnare ad una trincea è data, in metri, dalla seguente formula: $B = D + 0,40$ (D = diametro esterno del tubo)

Quando la larghezza della trincea è grande rispetto all'altezza e/o al diametro del tubo, ossia quando si verificano una o entrambe le seguenti condizioni:

$$B > H/2 \quad B > 10 D$$

La tubazione viene a trovarsi nelle condizioni dette "sotto terrapieno"; in queste condizioni essa è assoggettata da un carico più gravoso di quello che sopporterebbe nella condizione in trincea. L'altezza massima del ricoprimento per tubi in trincea non deve superare i 6 metri, per tubi sotto terrapieno i 4 metri. Quando nel corso dei lavori si verificano per tratti limitati condizioni di posa più gravose di quelle di progetto (sgrottamento delle pareti, frane, ecc.) e non si ritenga tuttavia opportuno sostituire i tubi con altri di maggiore spessore, si deve procedere ad opere di protezione che riconducano le condizioni di posa a quelle previste dalla norma (costruzione di muretti di pietrame o di calcestruzzo atti a ridurre la larghezza della sezione di scavo). Analogamente, se per ragioni tecniche l'altezza di ricoprimento in qualche punto è inferiore ai minimi prescritti dalla norma, occorre fare assorbire i carichi verticali da opportuni manufatti di protezione.

Scavo della trincea

Deve essere eseguito con mezzi idonei, avendo la massima cura di:

- rispettare le quote di progetto del fondo dello scavo;
- impedire con ogni mezzo il franamento delle pareti sia per evitare incidenti al personale, sia per non avere modifiche alla sezione di scavo;
- eliminare, sia all'interno dello scavo sia negli immediati dintorni, eventuali radici il cui successivo sviluppo potrebbe deformare il tubo di P.V.C.;
- accumulare il materiale di scavo ad una distanza tale da consentire il libero movimento del personale e dei tubi, onde evitare il pericolo di caduta di tale materiale ed in particolare di pietre sul tubo già posato. Nel caso di tubazioni da porre in opera a livelli diversi nella stessa trincea e se la tubazione a livello superiore è di P.V.C., è opportuno scavare la trincea fino alla base del tubo a livello inferiore e posare quindi il tubo in P.V.C. a livello superiore su riempimento ben costipato.

Letto di posa e rinfiacco

Il fondo dello scavo e, più in generale, il terreno sul quale la tubazione è destinata a poggiare deve avere una consistenza tale da escludere cedimenti differenziali da punto a punto. Inoltre, durante l'apertura di trincee in terreni eterogenei, collinari e montagnosi, occorre premunirsi da eventuali smottamenti o slittamenti mediante opportune opere di sostegno e di ancoraggio. Se si ha motivo di ritenere che l'acqua di falda eventualmente presente nello scavo possa determinare una instabilità del terreno di posa e dei manufatti in muratura, occorre consolidare il terreno circostante con opere di drenaggio che agiscano sotto il livello dello scavo in modo da evitare, in definitiva, che l'acqua di falda possa provocare spostamenti del materiale di rinterro che circonda il tubo. Sul fondo dello scavo, livellato e liberato da ciottoli, pietrame e da eventuali altri materiali che impediscano il perfetto livellamento, si sovrappone il letto di posa, costituito da materiali incoerenti quali sabbia o terra vagliata che formi un piano uniformemente distribuito su cui va appoggiato il tubo. Il suo spessore non sarà inferiore a:

$$(10 + D/10) \text{ cm e non deve contenere pietruzze}$$

Il tubo verrà poi rinfiacco per almeno 20 cm per lato, fino al piano diametrale, quindi verrà ricoperto con lo stesso materiale incoerente per uno spessore non inferiore a 15 cm misurato sulla generatrice superiore. Per quanto riguarda il rinfiacco, in considerazione della sua importante funzione di reazione alle sollecitazioni verticali e di ripartizione dei carichi attorno al tubo, è necessario scegliere con la massima cura il materiale incoerente da impiegare, preferibilmente sabbia, evitando quindi terre difficilmente costipabili (torbose, argillose, ecc.) ed effettuare il riempimento con azione uniforme e concorde ai due lati del tubo. Ultimata questa operazione si effettua il riempimento con materiale di risulta dallo scavo, spurgato del pietrame grossolano superiore a 100 mm per strati successivi non superiori a 30 cm di altezza che debbono essere costipati e bagnati, se necessario, almeno fino a 1 metro di copertura. Il ricoprimento totale del tubo a partire dalla generatrice superiore non deve essere inferiore a:

- 150 cm per strade a traffico pesante come da norma EN 1401
- 100 cm per strade a traffico leggero

Per valori di profondità inferiori, il ricoprimento deve essere eseguito con interposizione di un diaframma rigido di protezione e di ripartizione dei carichi, collocato sullo strato superiore del materiale incoerente. Nel corso della posa in opera si raccomanda di chiudere con tamponi di legno o con qualunque altro mezzo idoneo i tronchi di tubazione già posati e che dovessero rimanere per qualche tempo aperti e 31 non sorvegliati, onde impedirne l'intasamento. Per stabilire se la tubazione dopo il rinterro ha subito deformazioni o si fosse ostruita durante il corso dei lavori, a causa della mancata osservanza da parte dell'installatore delle raccomandazioni sopra riportate, si può far passare tra un pozzetto e l'altro una sfera di diametro inferiore del 5% a quello interno del tubo impiegato.

Collaudo

Il collaudo di una tubazione in P.V.C. per acque di scarico deve accertare la perfetta tenuta della canalizzazione. Questo accertamento si effettua sottoponendo a pressione idraulica la canalizzazione stessa mediante riempimento con acqua del tronco da collaudare (di lunghezza opportuna, in relazione alla pendenza) attraverso il pozzetto di monte, fino al livello stradale del pozzetto a valle; e adottando altro sistema idoneo a conseguire lo stesso scopo.

Dimensioni e pesi dei tubi previsti dalla norma EN 1401

Diametro esterno (D)	SN 8 KN/m ²	SN 4 KN/m ²	SN 2 KN/m ²
mm	spess. mm	spess. mm	spess. mm
110	3.2	3.2	3.2
125	3.7	3.2	3.2
160	4.9	4.0	3.2
200	5.9	4.9	3.9
250	7.3	6.2	4.9
315	9.2	7.7	6.2
355	10.4	8.7	7.0
400	11.7	9.8	7.9
450	13.2	11.0	8.9
500	14.6	12.3	9.8
630	18.4	15.4	12.3

Prove di tenuta dei condotti

CONDOTTI DI FOGNATURA

Le prove di tenuta dei condotti verranno eseguite seguendo le modalità sotto riportate:

- 1) tappare il condotto mediante tappo pneumatico adatto alla sezione del condotto;
- 2) un tratto di condotto compreso fra 3-4 pozzetti a monte del tappo pneumatico viene riempito di acqua fino a quando questa non comincerà a sfiorare dal pozzetto a quota più bassa;
- 3) dal momento in cui l'acqua comincia a sfiorare decorse otto ore, la prova è ritenuta positiva se, senza aggiunta di acqua, non si verifica una perdita superiore all'1% (uno per cento) della portata invasata nel condotto.

Tale prova è a completo carico dell'appaltatore. Nel caso in cui la prova dovesse dare esito negativo l'appaltatore dovrà a sua cura e spese ricercare la causa che ha provocato la cattiva riuscita della prova, riparare sempre a sue spese il danno e comunicare tempestivamente alla Direzione Lavori l'avvenuta riparazione in modo che questa possa predisporre affinché la prova stessa venga ripetuta.

ARTICOLO 80 – POZZETTI

Pozzetti prefabbricati

I pozzetti potranno essere di tipo prefabbricato in cemento armato, prfv, ghisa, pvc, pead, ecc.

Il pozzetto prefabbricato deve essere costituito da un elemento di base provvisto di innesti per le tubazioni, un elemento di sommità a forma tronco conica o tronco piramidale che ospita in alto il chiusino, con l'inserimento di anelli o riquadri (detti raggiungi-quota), e da una serie di elementi intermedi, di varia altezza, che collegano la base alla sommità. Le giunzioni con le parti prefabbricate devono essere adeguatamente sigillate, con materiali plastici ed elastici ad alto potere impermeabilizzante. Solo eccezionalmente, quando non sono richieste particolari prestazioni per l'assenza di falde freatiche e la presenza di brevi sovrappressioni interne (in caso di riempimento della cameretta), potrà essere ammessa l'impermeabilizzazione con malta di cemento. In ogni caso, sul lato interno del giunto, si devono asportare circa 2 cm di malta, da sostituire con mastici speciali resistenti alla corrosione. Per i manufatti prefabbricati in calcestruzzo si farà riferimento alla norma DIN 4034.

Pozzetti realizzati in opera

I pozzetti realizzati in opera potranno essere in muratura di mattoni o in calcestruzzo semplice o armato. Le pareti dei muri devono essere ortogonali all'asse delle tubazioni per evitare il taglio dei tubi. Le pareti devono essere opportunamente impermeabilizzate, secondo le prescrizioni progettuali, al fine di prevenire

la dispersione delle acque reflue nel sottosuolo. Il conglomerato cementizio dovrà essere confezionato con cemento CEM II R. 32.5 dosato a 200 kg per m³ di impasto per il fondo e a 300 kg per m³ per i muri perimetrali. Per le solette si impiegherà, invece, cemento tipo CEM II R. 425, nel tenore di 300 kg per m³. In tal caso, sarà opportuno impiegare nel confezionamento additivi idrofughi. La superficie interna del pozzetto, se in calcestruzzo, in presenza di acque fortemente aggressive, dovrà essere rifinita con intonaci speciali o rivestita con mattonelle di gres ceramico. In presenza di acque mediamente aggressive, si potrà omettere il rivestimento protettivo rendendo il calcestruzzo impermeabile e liscio, e confezionandolo con cemento resistente ai solfati. Tutti gli angoli e gli spigoli interni del pozzetto devono essere arrotondati. I pozzetti realizzati in murature o in calcestruzzo semplice devono avere uno spessore minimo di 20 cm, a meno di 2 m di profondità e di 30 cm per profondità superiori. L'eventuale soletta in cemento armato di copertura, con apertura d'accesso, dovrà avere uno spessore minimo di 20 cm e un'armatura minima con 10 Ø 8 mm/m e 3 Ø 7 mm/m, e opportunamente rinforzata in corrispondenza degli elementi di raccordo tra chiusino e cameretta.

Collegamento del pozzetto alla rete

L'attacco della rete al pozzetto dovrà essere realizzato in modo da evitare sollecitazioni di taglio, ma consentendo eventuali spostamenti relativi tra la tubazione e il manufatto. A tal fine devono essere impiegati appositi pezzi speciali, con superficie esterna ruvida, di forma cilindrica, oppure a bicchiere o incastro, entro cui verrà infilato il condotto con l'interposizione di un anello in gomma per la sigillatura elastica. I due condotti di collegamento della canalizzazione al manufatto – in entrata e in uscita – devono avere lunghezze adeguate per consentire i movimenti anche delle due articolazioni formate dai giunti a monte e a valle del pozzetto.

ARTICOLO 90 - COLLOCAMENTO IN OPERA

ART. 90.1 - NORME GENERALI

La posa in opera di qualsiasi materiale, apparecchio o manufatto, consisterà in genere nel suo prelievamento dal luogo di deposito, nel suo trasporto in situ (intendendosi con ciò tanto il trasporto in piano o in pendenza, che il sollevamento in alto o la discesa in basso, il tutto eseguito con qualsiasi sussidio o mezzo meccanico, opera provvisoria ecc.), nonché nel collocamento nel luogo esatto di destinazione, a qualunque altezza o profondità ed in qualsiasi posizione, ed in tutte le opere conseguenti (tagli di strutture, fissaggio, adattamento, stuccature e riduzioni in pristino).

L'Appaltatore ha l'obbligo di eseguire il collocamento di qualsiasi opera o apparecchio che gli venga ordinato dalla D.L., anche se forniti da altre Ditte.

Il collocamento in opera dovrà eseguirsi con tutte le cure e le cautele del caso; il materiale o manufatto dovrà essere convenientemente protetto, se necessario, anche collocato, essendo l'Appaltatore unico responsabile dei danni di qualsiasi genere che potessero essere arrecati alle cose poste in opera, anche dal solo traffico degli operai durante e dopo l'esecuzione dei lavori, sino al termine e consegna, anche se il particolare collocamento in opera si svolge sotto la sorveglianza o, assistenza del personale di altre ditte, fornitrici del materiale o del manufatto.

ART. 90.2 - COLLOCAMENTO DEI MANUFATTI IN MARMO E PIETRE

Tanto nel caso in cui la fornitura dei manufatti gli sia affidata direttamente, quanto nel caso in cui venga incaricato della sola posa in opera, l'Appaltatore dovrà avere la massima cura per evitare, durante le varie operazioni di scarico, trasporto e collocamento in sito e sino a collaudo, rotture, scheggiature, graffi, danni alle lucidature, ecc. Egli pertanto dovrà provvedere a sue spese alle opportune protezioni, con materiale idoneo di spigoli, cornici, colonne, scalini, pavimenti, ecc., restando egli obbligato a riparare a sue spese ogni danno riscontrato; come a risarcirne il valore quando, a giudizio insindacabile della D.L., la riparazione non fosse possibile.

Per ancorare i diversi pezzi di marmo o pietra si adopereranno grappe, perni e staffe, in ferro zincato o stagnato, o anche in ottone o rame, di tipo e dimensioni adatte allo scopo ed agli sforzi cui saranno assoggettati, e di gradimento della D.L.

Tali ancoraggi saranno fissati saldamente ai marmi o pietre entro apposite incassature di forma adatta, e murati nelle manufatti di sostegno con malta cementizia.

È vietato l'impiego di conglomerato cementizio a presa rapida, tanto per la posa che per il fissaggio provvisorio dei pezzi, come pure è vietato l'impiego della malta cementizia per l'allettamento dei marmi.

L'Appaltatore dovrà usare speciali cure ed opportuni accorgimenti per il fissaggio o sostegno di stipiti, architravi, rivestimenti ecc., in cui i pezzi risultino sospesi a strutture in genere ed a quelle in cemento armato in specie: in tale caso si potrà richiedere che le pietre o marmi siano collocati in opera prima del getto, ed incorporati con opportuni mezzi alla massa della muratura o del conglomerato, il tutto seguendo le speciali norme che saranno all'uopo impartite dalla D.L. e senza che l'Appaltatore abbia diritto a pretendere compensi speciali.

Tutti i manufatti di qualsiasi genere, dovranno risultare collocati in situ, nell'esatta posizione stabilita dai disegni o dalla D.L.; le connessioni ed i collegamenti eseguiti a perfetto combaciamento secondo le

migliori regole dell'arte dovranno essere stuccati con cemento bianco o colorato, a seconda dei casi, in modo da risultare il meno appariscenti che sia possibile e si dovrà curare di togliere ogni zeppa o cuneo di legno al termine della posa in opera.

I piani superiori delle pietre o dei marmi posti all'esterno dovranno avere le opportune pendenze per convogliare le acque piovane, secondo le indicazioni che darà la Direzione dei Lavori.

Sarà, in caso, a carico dell'Appaltatore, anche quando esso avesse l'incarico della sola posa in opera, il ridurre e modificare le murature ed ossature ed eseguire i necessari scalpellamenti e incamerazioni, in modo da consentire la perfetta posa in opera dei marmi e pietre di qualsiasi genere.

Nel caso di rivestimenti esterni potrà essere richiesto che la posa in opera delle pietre o marmi segua immediatamente il progredire delle murature, ovvero che venga eseguita in un tempo successivo, senza che l'Appaltatore possa accampare pretese di compensi speciali oltre quelli previsti dalla tariffa.

ARTICOLO 91 - MISURAZIONI

ART. 91.1 - NORME PER LA MISURAZIONE E VALUTAZIONE DEI LAVORI

- Scavi in genere

Oltre che per gli obblighi particolari emergenti dal presente articolo, con i prezzi di elenco per gli scavi in genere l'Appaltatore deversì ritenere compensato per tutti gli oneri che esso dovrà incontrare:

- per taglio di piante, estirpazione di ceppaie, radici, ecc.;
- per il taglio e lo scavo con qualsiasi mezzo delle materie sia asciutte che bagnate, di qualsiasi consistenza ed anche in presenza d'acqua;
- per paleggi, innalzamento, carico, trasporto e scarico a rinterro od a rifiuto entro i limiti previsti in elenco prezzi, sistemazione delle materie di rifiuto, deposito provvisorio e successiva ripresa;
- per la regolazione delle scarpate o pareti, per lo spianamento del fondo, per la formazione di gradoni, attorno e sopra le condotte d'acqua od altre condotte in genere, e sopra le fognature o drenaggi secondo le sagome definitive di progetto;
- per puntellature, sbadacchiature ed armature di qualsiasi importanza e genere secondo tutte le prescrizioni contenute nel presente capitolato, compresi le composizioni, scomposizioni, estrazioni ed allontanamento, nonché sfridi, deterioramenti, perdite parziali o totali del legname o dei ferri;
- per impalcature ponti e costruzioni provvisorie, occorrenti sia per il trasporto delle materie di scavo e sia per la formazione di rilevati, per passaggi, attraversamenti, ecc.;
- per ogni altra spesa necessaria per l'esecuzione completa degli scavi.

La misurazione degli scavi verrà effettuata nei seguenti modi:

- il volume degli scavi di sbancamento verrà determinato con il metodo delle sezioni ragguagliate in base ai rilevamenti eseguiti in contraddittorio con l'Appaltatore, prima e dopo i relativi lavori;
- gli scavi di fondazione saranno computati per un volume uguale a quello risultante dal prodotto della base di fondazione per la sua profondità sotto il piano degli scavi di sbancamento, ovvero del terreno naturale quando detto scavo di sbancamento non viene effettuato.

Al volume così calcolato s'applicheranno i vari prezzi fissati nell'elenco per tali scavi; vale a dire che essi saranno valutati sempre come eseguiti a pareti verticali ritenendosi già compreso e compensato con il prezzo unitario di elenco ogni maggiore scavo.

Tuttavia per gli scavi di fondazione da eseguire con l'impiego di casseri, paratie o simili strutture, sarà incluso nel volume di scavo per fondazione anche lo spazio occupato dalle strutture stesse.

I prezzi d'elenco, relativi agli scavi di fondazione, sono applicabili unicamente e rispettivamente ai volumi di scavo compresi fra piani orizzontali consecutivi, stabiliti per diverse profondità, nello stesso elenco dei prezzi. Pertanto la valutazione dello scavo risulterà definita per ciascuna zona, dal volume ricadente nella zona stessa e dall'applicazione ad esso del relativo prezzo di elenco.

- Rinterri

Il volume dei rinterri sarà determinato a metro cubo per il suo volume effettivo misurato in opera, con metodi geometrici, in base a rilevamenti eseguiti come per gli scavi di sbancamento. I rinterri di cavi a sezione ristretta saranno valutati a mc. per il loro volume effettivo misurato in opera.

- Trasporto di materiale proveniente da scavo e da demolizioni

Premesso che l'art. 50.1.6: "*gestione dei rifiuti prodotti dalle attività edilizie in cantiere*" tratta la gestione di tali materiali, la quantificazione del materiale proveniente dagli scavi e dalle demolizioni, va determinata **con misure provenienti dallo scavo in banco**, essendo stata considerata nell'analisi dei prezzi la sua percentuale di rigonfiamento e tutti gli oneri di trasporto e smaltimento o eventuale riutilizzo extra cantiere.

- Riempimento con misto granulare

Il riempimento con misto granulare a ridosso delle murature per drenaggi, vespai, ecc., sarà valutato a mc. per il suo volume effettivo misurato in opera.

- Calcestruzzi

I calcestruzzi per fondazioni, murature, volte, ecc., e le strutture costituite da getto in opera, saranno in genere pagati a metro cubo e misurati in opera in base alle dimensioni prescritte, esclusa quindi ogni eccedenza, ancorché inevitabile, dipendente dalla forma degli scavi aperti e dal modo di esecuzione dei lavori.

Nei relativi prezzi, *oltre agli oneri delle murature in genere*, si intendono compensati tutti gli oneri specificati nelle norme sui materiali e sui modi di esecuzione.

- Conglomerato cementizio armato

Il conglomerato per opere in cemento armato di qualsiasi natura e spessore sarà valutato per il suo volume effettivo, senza detrazione del volume del ferro che verrà pagato a parte.

Quando trattasi di elementi a carattere ornamentale gettati fuori opera (pietra artificiale), la misurazione verrà effettuata in ragione del minimo parallelepipedo retto a base rettangolare circoscrivibile a ciascun pezzo, e nel relativo prezzo si deve intendere compreso, oltre che il costo dell'armatura metallica, tutti gli oneri specificati nelle norme sui materiali e sui modi di esecuzione, nonché la posa in opera, sempre che non sia pagata a parte.

I casseri, le casseforme e le relative armature di sostegno, se non comprese nei prezzi di elenco del conglomerato cementizio, saranno computati separatamente con i relativi prezzi di elenco. Pertanto, per il compenso di tali opere, bisognerà attenersi a quanto previsto nell'Elenco dei Prezzi Unitari. Nei prezzi del conglomerato sono inoltre compresi tutti gli oneri derivanti dalla formazione di palchi provvisori di servizio, dall'innalzamento dei materiali, qualunque sia l'altezza alla quale l'opera di cemento armato dovrà essere eseguita, nonché per il getto e la vibratura.

IL FERRO TONDO PER ARMATURE DI OPERE DI CEMENTO ARMATO DI QUALSIASI TIPO NONCHÉ LA RETE ELETTROSALDATA SARÀ VALUTATO SECONDO IL PESO EFFETTIVO; NEL PREZZO OLTRE ALLA LAVORAZIONE E LO SFRIDO È COMPRESO L'ONERE DELLA LEGATURA DEI SINGOLI ELEMENTI E LA POSA IN OPERA DELL'ARMATURA STESSA.

**IL PROGETTISTA
ING. MAURIZIO RONCONI**