



Comune di Ancona

RELAZIONE DI FINE MANDATO
anni 2018-2023

NORMATIVA DI RIFERIMENTO

Il presente documento, che costituisce Relazione di Fine Mandato, viene redatto ai sensi dell'art. 4¹ del d. lgs. 6 settembre 2011 n. 149, recante “*Meccanismi sanzionatori e premiali relativi a regioni, province e comuni, a norma degli articoli 2, 17 e 26 della legge 5 maggio 2009, n. 42*”, di cui si riporta di seguito il testo:

1. Al fine di garantire il coordinamento della finanza pubblica, il rispetto dell'unità economica e giuridica della Repubblica, il principio di trasparenza delle decisioni di entrata e di spesa, le province e i comuni sono tenuti a redigere una relazione di fine mandato.

2. La relazione di fine mandato, redatta dal responsabile del servizio finanziario o dal segretario generale, è sottoscritta dal presidente della provincia o dal sindaco non oltre il sessantesimo giorno antecedente la data di scadenza del mandato. Entro e non oltre quindici giorni dopo la sottoscrizione della relazione, essa deve risultare certificata dall'organo di revisione dell'ente locale e, nei tre giorni successivi la relazione e la certificazione devono essere trasmesse dal presidente della provincia o dal sindaco alla sezione regionale di controllo della Corte dei conti. La relazione di fine mandato e la certificazione sono pubblicate sul sito istituzionale della provincia o del comune da parte del presidente della provincia o del sindaco entro i sette giorni successivi alla data di certificazione effettuata dall'organo di revisione dell'ente locale, con l'indicazione della data di trasmissione alla sezione regionale di controllo della Corte dei conti.

3. In caso di scioglimento anticipato del Consiglio comunale o provinciale, la sottoscrizione della relazione e la certificazione da parte degli organi di controllo interno avvengono entro venti giorni dal provvedimento di indizione delle elezioni e, nei tre giorni successivi la relazione e la certificazione sono trasmesse dal presidente della provincia o dal sindaco alla sezione regionale di controllo della Corte dei conti. La relazione di fine mandato è pubblicata sul sito istituzionale della provincia o del comune entro e non oltre i sette giorni successivi alla data di certificazione effettuata dall'organo di revisione dell'ente locale, con l'indicazione della data di trasmissione alla sezione regionale di controllo della Corte dei conti.

4. La relazione di fine mandato contiene la descrizione dettagliata delle principali attività normative e amministrative svolte durante il mandato, con specifico riferimento a:

a) sistema ed esiti dei controlli interni;

b) eventuali rilievi della Corte dei conti;

c) azioni intraprese per il rispetto dei saldi di finanza pubblica programmati e stato del percorso di convergenza verso i fabbisogni standard;

d) situazione finanziaria e patrimoniale, anche evidenziando le carenze riscontrate nella gestione degli enti controllati dal comune o dalla provincia ai sensi dei numeri 1 e 2 del comma primo dell'articolo 2359 del codice civile, ed indicando azioni intraprese per porvi rimedio;

e) azioni intraprese per contenere la spesa e stato del percorso di convergenza ai fabbisogni standard, affiancato da indicatori quantitativi e qualitativi relativi agli output dei servizi resi, anche utilizzando come parametro di riferimento realtà rappresentative dell'offerta di prestazioni con il miglior rapporto qualità-costi;

f) quantificazione della misura dell'indebitamento provinciale o comunale.

¹ Come modificato dall'art. 1-bis del D.L. 10 ottobre 2012 n. 174 “*Disposizioni urgenti in materia di finanza e funzionamento degli enti territoriali, nonché ulteriori disposizioni in favore delle zone terremotate nel maggio 2012*” convertito in legge dall'art. 1, c. 1 L. 7 dicembre 2012 n. 213 e dall'art. 11, comma 1, del D.L. 6 marzo 2014, n. 16, “*Disposizioni urgenti in materia di finanza locale, nonché misure volte a garantire la funzionalità dei servizi svolti nelle istituzioni scolastiche*” convertito, con modificazioni, dalla Legge 2 maggio 2014, n. 68.

5. *Con atto di natura non regolamentare, adottato d'intesa con la Conferenza Stato - città ed autonomie locali ai sensi dell'articolo 3 del decreto legislativo 28 agosto 1997, n. 281, il Ministro dell'interno, di concerto con il Ministro dell'economia e delle finanze, entro novanta giorni dalla data di entrata in vigore del presente decreto, adotta uno schema tipo per la redazione della relazione di fine mandato, nonché una forma semplificata del medesimo schema per i comuni con popolazione inferiore a 5.000 abitanti. In caso di mancata adozione dell'atto di cui al primo periodo, il presidente della provincia o il sindaco sono comunque tenuti a predisporre la relazione di fine mandato secondo i criteri di cui al comma 4.*

6. *In caso di mancato adempimento dell'obbligo di redazione e di pubblicazione, nel sito istituzionale dell'ente, della relazione di fine mandato, al sindaco e, qualora non abbia predisposto la relazione, al responsabile del servizio finanziario del comune o al segretario generale è ridotto della metà, con riferimento alle tre successive mensilità, rispettivamente, l'importo dell'indennità di mandato e degli emolumenti. Il sindaco è, inoltre, tenuto a dare notizia della mancata pubblicazione della relazione, motivandone le ragioni, nella pagina principale del sito istituzionale dell'ente.”*

Lo schema utilizzato è quello individuato dal Decreto del Ministero dell'Interno, di concerto con il Ministro dell'Economia e delle Finanze, del 26 aprile 2013, previsto dal comma 5 del citato d. lgs. 149/2011. La presente relazione pertanto rispetta le prescrizioni contenutistiche di cui al citato decreto.

In merito al termine per la sottoscrizione, si fa applicazione dell'interpretazione consolidata del Ministero dell'Interno, Dipartimento per gli Affari Interni e Territoriali, da ultimo fornita con parere del 7/06/2021, conforme all'indirizzo della Corte dei conti, sulla data di scadenza del mandato: “Ancora, il successivo comma 2 chiarisce che «Il mandato decorre per ciascun consiglio dalla data della elezione» (enfasi aggiunta). Nel caso di fisiologico svolgimento integrale della consiliatura, il dies a quo, dunque, è la scadenza del mandato, ossia la fine dei 5 anni decorrenti dalla data della prima elezione (art. 51 TUEL), indipendentemente dalla data delle nuove elezioni; in tal caso la relazione di fine mandato deve essere redatta «non oltre il sessantesimo giorno antecedente la data di scadenza del mandato» (art. 4, comma 2, D.lgs. n. 149/2011)”.

DATI GENERALI

Popolazione residente al 31/12/2022: 100.007 abitanti*

*dato non ancora confermato dall'ISTAT

Organi politici al 31/12/2022

GIUNTA:

Sindaco: Avv. Valeria Mancinelli

Assessori:

Pierpaolo Sediari - Vicesindaco

Tiziana Borini

Emma Capogrossi

Stefano Foresi

Andrea Guidotti

Paolo Manarini

Paolo Marasca

Michele Polenta

Ida Simonella

CONSIGLIO COMUNALE:

Presidente: Tommaso Sanna

Consiglieri:

Jessica Amicucci

Antonella Andreoli

Marco Ausili

Mario Barca

Daniele Berardinelli

Chiara Censi

Maria Grazia De Angelis

Susanna Dini

Daniela Diomedi

Angelo Eliantonio

Tommaso Fagioli

Michele Fanesi

Massimo Fazzini
Federica Fiordelmondo
Claudio Freddara
Sandra Gambini
Mirella Giangiacomi
Arnaldo Ippoliti
Massimo Mandarano
Giuseppe Mascino
Lorenzo Morbidoni
Simone Pelosi
Gianluca Quacquarelli
Francesco Rubini Filogna
Tommaso Sanna
Lorella Schiavoni
Stefano Tombolini
Lucia Trenta
Diego Urbisaglia
Silvia Valenza
Andrea Vecchietti
Matteo Vichi
Consiglieri stranieri:
Mrida Kamrul
Ahmed Shohel

Struttura organizzativa al 31/12/2022

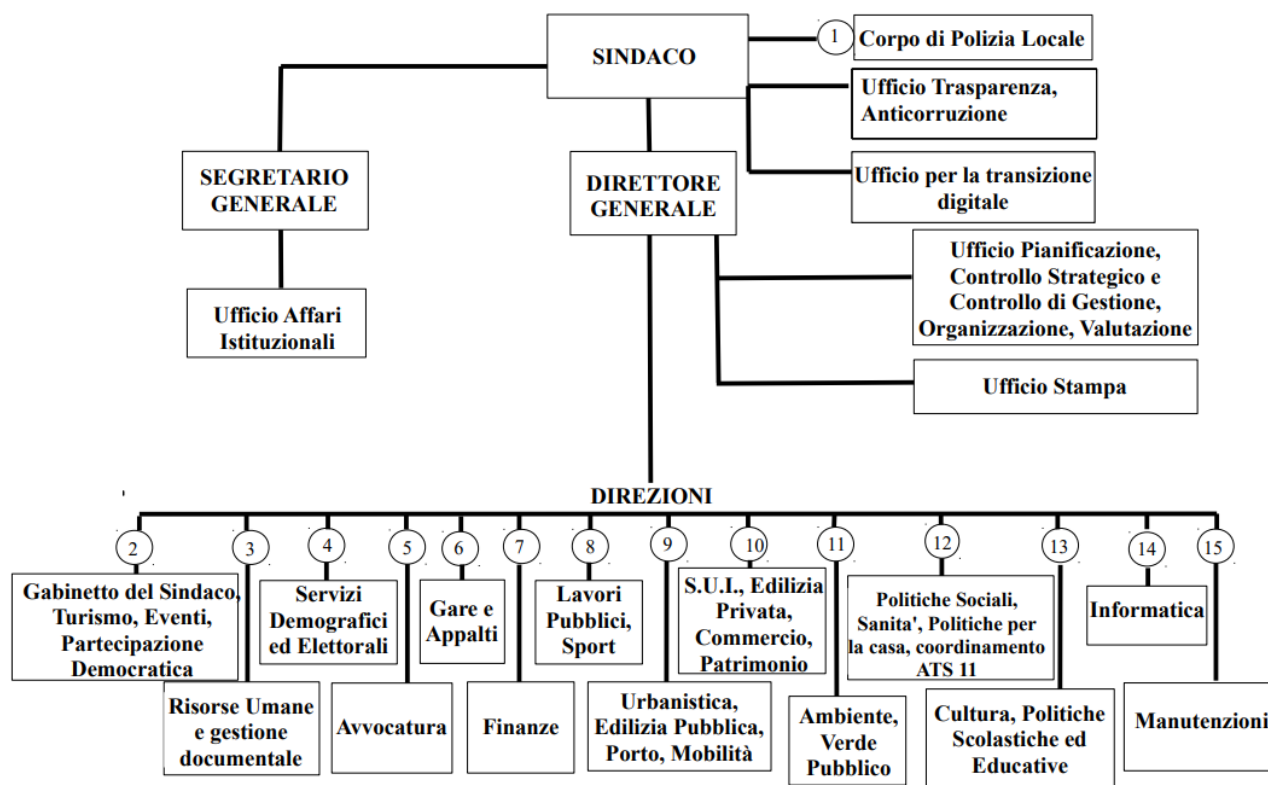

Organigramma: unità organizzative dell'ente.

Segretario Generale: Dott. Giovanni Montaccini

– Ufficio Affari Istituzionali

Direttore Generale: Ing. Maurizio Bevilacqua

– Ufficio Pianificazione, Controllo Strategico e Controllo di Gestione, Organizzazione, Valutazione

– Ufficio Stampa

Corpo di Polizia Municipale: Dott.ssa Liliana Rovaldi

Direzione Avvocatura: Avv. Massimo Demetrio Sgrignuoli

Direzione Cultura, Politiche Scolastiche ed Educative: Incarico dirigenziale del Segretario Generale, Dott. Giovanni Montaccini

Direzione Finanze: Dott.ssa Daniela Ghiandoni

Direzione Gare e Appalti: Dott. Giorgio Foglia

Direzione Lavori Pubblici, Sport: Ing. Stefano Capannelli

Direzione Urbanistica, Edilizia Pubblica, Porto e Mobilità Urbana: Arch. Claudio Centanni

Direzione Politiche Sociali, Sanità, Politiche per la Casa, Coordinamento ATS 11: Dott.ssa Claudia Giammarchi

Direzione Manutenzioni: Ing. Stefano Capannelli

Direzione Informatica: Incarico attribuito al Direttore Generale Ing. Maurizio Bevilacqua*

Direzione Servizi Demografici ed Elettorali: Dott. Giorgio Foglia

Direzione SUI, Edilizia Privata, Commercio, Patrimonio: Arch. Claudio Centanni

Direzione Risorse Umane e Gestione Documentale: Dott.ssa Tiziana Romani

Direzione Ambiente, Verde Pubblico: Arch. Roberto Panariello

Gabinetto del Sindaco, Turismo, Eventi, Partecipazione Democratica: Dott.ssa Roberta Alessandrini

*dal 3/03/2023 il Dirigente della Direzione Informatica è l'ing. Stefano Bruscoli.

Numero posizioni organizzative: 39

Condizione giuridica dell'Ente. L'Ente non è stato commissariato nel quinquennio 2018/2023.

Condizione finanziaria dell'Ente. L'Ente non ha dichiarato né dissesto né predissesto nel periodo del mandato 2018/2023.

Parametri obiettivi per l'accertamento della condizione di ente strutturalmente deficitario ai sensi dell'art. 242 del TUEL). Nessun parametro di deficitarietà è stato riscontrato nel quinquennio 2018/2023.

LE ATTIVITÀ DEGLI ORGANI



Il Sindaco Valeria Mancinelli è stato proclamato il 26 giugno 2018, al turno di ballottaggio, con il 62,78% dei consensi.

Durante il suo mandato ha complessivamente emanato 194 decreti sindacali e 499 ordinanze sindacali, fino al 2022, così temporalmente distribuiti:



	2018 (dal 26/06)	2019	2020	2021	2022
Decreti sindacali	34	36	70	36	18
Ordinanze sindacali	52	85	116	74	168



La Giunta del Comune di Ancona, composta da 10 assessori oltre che dal Sindaco, è stata nominata con decreto sindacale n. 20 del 26/06/2018 con successiva rimodulazione delle competenze con decreto n. 30 del 6/07/2018 e integrazione con decreto sindacale n. 29 del 6/12/2019.

Si riporta di seguito l'assetto delle deleghe alla data del 31/12/2022:

NOMINATIVO	DELEGA
<p><i>Valeria Mancinelli</i></p> 	<p>Sindaco: Personale – Organizzazione – Polizia Locale – Avvocatura</p>
<p><i>Pierpaolo Sediari</i></p> 	<p>Assessore: Urbanistica – Patrimonio – Commercio. Al medesimo Assessore viene altresì attribuita la funzione di Vicesindaco.</p>

NOMINATIVO	DELEGA
<p><i>Tiziana Borini</i></p> 	<p>Assessore: Pubblica istruzione - Politiche Educative.</p>
<p><i>Emma Capogrossi</i></p> 	<p>Assessore: Servizi Sociali – Igiene e Sanità – Pari Opportunità – Politiche dell’integrazione - Casa.</p>
<p><i>Stefano Foresi</i></p> 	<p>Assessore: Partecipazione Democratica – Manutenzioni – Protezione civile e Sicurezza – Traffico (segnaletica orizzontale e verticale, cartelli e loro manutenzione) – Mobilità Azienda M&P Parcheggi.</p>

NOMINATIVO	DELEGA
<p><i>Andrea Guidotti</i></p> 	<p>Assessore: Promozione delle attività sportive – Impianti sportivi – Volontariato civico – Servizi informatici.</p>
<p><i>Paolo Manarini</i></p> 	<p>Assessore: Lavori Pubblici – Centro storico – Frana.</p>
<p><i>Paolo Marasca</i></p> 	<p>Assessore: Cultura – Politiche Giovanili – Turismo.</p>

NOMINATIVO	DELEGA
<p>Michele Polenta</p> 	<p>Assessore: Ambiente (Ciclo Integrato Rifiuti, Ciclo Idrico Integrato, Inquinamento Suolo e Sottosuolo/Amianto; Inquinamento Atmosferico, Inquinamento Elettromagnetico ed Acustico, Protezione Ambientale e Rapporti Con Gli Enti Di Vigilanza, Progetti Risparmio Energetico)</p>
<p>Ida Simonella</p> 	<p>Assessore: Attività produttive – Porto – Piano Strategico – Relazioni Internazionali – Trasporti – Conerobus – Bilancio</p>

Durante tutto il mandato la Giunta si è riunita complessivamente 428 volte ed ha emanato 2569 deliberazioni, con una media di 6 atti a seduta.

	2018 (dal 26/06)	2019	2020	2021	2022
Deliberazioni di Giunta	106	653	517	588	620
Sedute di Giunta	71	81	86	87	89

Il Consiglio del Comune di Ancona è composto da n. 32 Consiglieri, oltre al Sindaco e due Consiglieri stranieri.

Durante la prima seduta successiva alle elezioni sono stati eletti in qualità di Presidente e Vicepresidente, rispettivamente Susanna Dini e Diego Urbisaglia.

Con delibera Consiliare N. 78 dell'8/10/2018, in esecuzione della sentenza del TAR Marche n. 636/2018, è intervenuta la surroga del Consigliere Michele Polenta e convalida del Consigliere Jessica Amicucci.

Con deliberazione consiliare n. 1 del 14/01/2019 è intervenuta la nomina del consigliere Gianluca Quacquarelli in surroga al consigliere Annarita Sordani in forza delle dimissioni presentate da quest'ultima con nota prot. 5449/2019.

Con deliberazione di Consiglio comunale n. 7 del 25/01/2019 è stato nominato il consigliere Angelo Eliantonio in sostituzione del consigliere dimissionario Carlo Ciccio di cui alla nota prot. 11367/2019.

Ai sensi del vigente Statuto, art 8 comma 3 bis e dell'allora vigente Regolamento del Consiglio comunale art 3 commi 1 e 10, il Presidente del Consiglio e il Vice presidente, così come i presidenti delle commissioni consiliari, durano in carica 30 mesi e sono rieleggibili pertanto:

- con Deliberazione di Consiglio comunale n. 43 del 13/07/2018 è stata eletta Presidente del Consiglio comunale l'avv. Susanna Dini;
- con Deliberazione di Consiglio comunale n. 44 del 13/07/2018 è stato rieletto Vice Presidente del Consiglio comunale Diego Urbisaglia;
- con Deliberazione di Consiglio comunale n. 6 del 21/01/2021 è stato eletto Presidente del Consiglio comunale il dott. Tommaso Sanna e Vice Presidente Sandra Gambini.

Alla data del 31/12/2022 il Consiglio comunale risulta essere così composto:

<i>Sindaco: Valeria MANCINELLI</i>	
<i>Gruppi consiliari di maggioranza</i>	
PARTITO DEMOCRATICO ANCONA	
1) Capogruppo: DINI Susanna	7) GAMBINI Sandra
2) BARCA Mario	8) GIANGIACOMI Mirella
3) CENSI Chiara	9) MORBIDONI Lorenzo
4) FANESI Michele	10) PELOSI Simone
5) FIORDELMONDO Federica	11) VALENZA Silvia
6) FREDDARA Claudio	
ANCORA PER ANCONA	
1) Capogruppo: TRENTA Lucia	
2) MASCINO Giuseppe	
3) FAZZINI Massimo	
ANCONA POPOLARE	

1) Capogruppo: VICHI Matteo
AZIONE
1) Capogruppo: FAGIOLI Tommaso 2) SANNA Tommaso (Presidente del Consiglio) 3) AMICUCCI Jessica
PROGETTO ANCONA-AMBIENTE-QUARTIERI-SPORT
1) Capogruppo: URBISAGLIA Diego
GRUPPO MISTO
1) Capogruppo: MANDARANO Massimo 2) QUACQUARINI Gianluca*
<i>Gruppi consiliari di minoranza</i>
MOVIMENTO 5 STELLE
1) Capogruppo: VECCHIETTI Andrea 2) SCHIAVONI Lorella 3) DIOMEDI Daniela
FORZA ITALIA
1) Capogruppo: BERARDINELLI Daniele
FRATELLI D'ITALIA
1) Capogruppo: ELIANTONIO Angelo 2) AUSILI Marco 3) DE ANGELIS Maria Grazia
SESSANTACENTO
1) Capogruppo: TOMBOLINI Stefano 2) IPPOLITI Arnaldo
LEGA ANCONA PER SALVINI PREMIER
1) Capogruppo: ANDREOLI Antonella
ALTRA IDEA DI CITTA'
1) Capogruppo: RUBINI FILOGNA Francesco
CONSIGLIERI STRANIERI
1) MRIDA Kamrul - PACE PER TUTTI 2) AHMED Shohel - PACE NEL MONDO

* in data 6/03/2023 è pervenuta la comunicazione del Consigliere Gianluca Quaccharini con cui lo stesso dichiara di passare al gruppo Altra Idea di Città.

Durante tutto il mandato il Consiglio comunale si è riunito complessivamente 136 volte ed ha emanato 672 Deliberazioni, con una media di 5 atti a seduta.

	2018 (dal 26/06)	2019	2020	2021	2022
Deliberazioni di Consiglio	106	162	141	143	120
Sedute di Consiglio	13	34	27	32	30

I PRINCIPALI INVESTIMENTI

Si riportano di seguito i principali investimenti e interventi che sono stati effettuati durante il mandato, nei quartieri e nelle frazioni della città.

INTERVENTI REALIZZATI NELLE FRAZIONI							
FRAZIONI	STRADE/DIFESA DEL SUOLO	SCUOLE	EDIFICI/ SPAZI PUBBLICI	IMPIANTI SPORTIVI	SEGNALETICA E SICUREZZA STRADALE	VALORIZZAZIONE URBANA	CIMITERI
INTERVENTI COMUNALI PIU' FRAZIONI	Manutenzione straordinaria viabilità frazioni			Lavori di manutenzione ordinaria impianti sportivi – 2019/2020/2021/2022/2023			
	Manutenzione straordinaria marciapiedi 2021*varie strade comunali*manutenzione straordinaria			Lavori di messa a norma e adeguamento impianti sportivi 2019/2020/2021/2022			
MASSIGNANO							Nuovi loculi
POGGIO	Lavori messa in sicurezza strade 2020 - frazione Poggio, via san Martino, via dei Caduti del Lavoro, via Cambi e via Fuà						
MONTACUTO							
VARANO				Palasport L. Rossini – Termoregolazione			
				Stadio “del Conero” - Rifacimento massetto gradinate e impermeabilizzazione curva nord			
				Stadio “del Conero” - Impermeabilizzazione copertura tribuna e verniciatura struttura copertura			
				Palasport L. Rossini – Ripristino strutturale calcestruzzo facciate			
				Palasport L. Rossini – Sostituzione proiettori sala principale			
				Stadio “Del Conero” - Rifacimento massetto gradinate, impermeabilizzazione distinti nord – est			
				Stadio “Del Conero” - Sostituzione lampade torri faro			

				Demolizione e ricostruzione della copertura della piscina di Ponterosso-			
				Piscina di Ponterosso efficientamento energetico e riqualificazione spogliatoi			
				Stadio "Del Conero" - Manutenzione impianti elettrici			
				Piscina di Ponterosso efficientamento energetico e riqualificazione spogliatoi			
				Piscina di Ponterosso. Rifacimento copertura			
				Sostituzione seggiolini e zona vip Stadio Del Conero			
				Piscina Ponterosso. Modifica distribuzione spogliatoi e riqualificazione			
				Piscina Ponterosso – Centrale termica			
CANDIA							
GHETTARELLO							
SAPPANICO	Manutenzione straordinaria Via Monteferro						Ampliamento e realizzazione di nuovi colombari.
MONTESICURO							
GALLIGNANO							
PATERNO E CASINE	Messa in sicurezza del suolo - palificate – paterno						
TORRETTE	Lavori di messa in sicurezza via Flaminia, tratto dal by pass della Palombella a Torrette		Centro Giovanile Torrette ristrutturazione locali ex Circo	Concessione gestione campo sportivo Torrette con rifacimento del manto di gioco in erba sintetica per il campo di calcio – realizzazione campo da Padel		Riqualificazione AUD Archicittà: intervento 4: Parco urbano della rupe	
	Lavori di sovrappasso pedonale Torrette- Via Conca- Parcheggio ospedale			Concessione della gestione del campo sportivo in Torrette con rifacimento del manto di gioco in erba sintetica per il campo di calcio A 11 e di gioco A 8 e realizzazione di un campo da Padel			

COLLEMARINO		Lavori di completamento delle scuole volta di Collemarino in ancona		Concessione di lavori per la realizzazione nuovo manto in erba sintetica – campo di calcio di Collemarino.			
				Palasport Collemarino – impermeabilizzazione copertura			
PALOMBINA	Manutenzione straordinaria strade 2018 - Lotto 2 via Maratta, Marsala, Palestro, Breccie Bianche, Flaminia-Palombina, Bramante, delle Grazie, Novelli e Vie limitrofe	Realizzazione nuova scuola primaria "Mercantini" e dell'infanzia "Sirenetta" 1°Lotto"- via Mercantini					
ASPIO	Rifacimento e bonifica del corpo stradale, sottoservizi ed opere accessorie: Via Aspigo, Via Breccie Bianche, Via Colleverde, Via VIII Marzo, Via Piave, Via Santa Margherita ed altre						

INTERVENTI REALIZZATI NEI QUARTIERI

QUARTIERI	STRADE/DIFESA DEL SUOLO	SCUOLE	EDIFICI/SPAZI PUBBLICI	IMPIANTI SPORTIVI	ILLUMINAZIONE PUBBLICA	SEGNALETICA E SICUREZZA STRADALE	VALORIZZAZIONE URBANA	CIMITI
INTERVENTI COMUNALI A PIU' QUARTIERI	Accordo quadro di durata triennale con un unico operatore economico avente ad oggetto "lavori di manutenzione straordinaria muri di sostegno"	Appalto lavori di primi interventi di miglioramento sismico degli edifici scolastici.		Appalto lavori intervento di riqualificazione e delle aree sportive e ricreative rionali e di quartiere	Accordo quadro triennale- interventi di manutenzione straordinaria patrimonio immobili comunali- Impianti tecnologici		Programma straordinario riqualificazione urbana e la sicurezza delle periferie delle città metropolitane e dei comuni capoluogo di provincia - miglioramento della qualità e del decoro urbano	

	A.Q strade 4 lotti	Accordo quadro triennale "Interventi di manutenzione straordinaria a degli edifici scolastici e nidi d'infanzia del Comune di Ancona - 2021,2022, 2023"		Adeguamento CPI impianti sportivi				
PIETRALACROCE		Lavori di messa in sicurezza della scuola Materna Ginestra		Tennis Pietralacroce. - ricostruzione muro di contenimento			Lavori di realizzazione del settore I della biciclovvia del Conero - tratto A- da Pietralacroce al parcheggio a monte di Portonovo	
				Centro tennis Pietralacroce. Intervento di riqualificazione e adeguamento da eseguirsi in regime di concessione di lavori pubblici (fase esecuzione lavori in corso)				
				Centro tennis Pietralacroce - Concessione di lavori per riqualificazione				
PASSETTO	Opere di tutela ambientale della falesia di Ancona – messa in sicurezza zona falesia del cardeto		Lavori di esecuzione delle opere edili, architettoniche e strutturali di manutenzione straordinaria della torre ascensori del Passetto.	Piscina Passetto - Sostituzione generatore di calore			Lavori di riqualificazione del Passetto area compresa tra la pista di pattinaggio, i laghetti e le piscine comunali.	
			Lavori di esecuzione delle opere meccaniche d'impiantistiche per i nuovi ascensori della torre del Passetto				Passetto – riqualificazione scalinata a mare	

ADRIATICO		Scuola Infanzia A. Freud rinforzo strutturale	Manutenzione straordinaria immobili comunali - interni dell'edificio di Viale della Vittoria	Concessione gestione del centro tennis Viale della Vittoria - durata di anni 20 - comprendente i lavori di demolizione e ricostruzione spogliatoi, realizzazione di 2 campi da tennis e un campo da padel.				
BORGO RODI - MONTEMARINO				Palascherma - rifacimento facciate lato est				
				Pala Veneto - lavori di Somma urgenza				
				Palascherma - impermeabilizzazione copertura + facciata				
CENTRO			Rifunionalizzazione del terzo piano seminterrato del Palazzo degli Anziani da adibire ad "Urban Center"	Lavori di rifacimento manto da gioco Stadio Dorico, illuminazione campo e realizzazione campo da calcetto coperto			Lavori di manutenzione straordinaria sale Mole Vanvitelliana per ottenimento C.P.I.	
	Rifacimento via san martino - manutenzione straordinaria + rifacimento via san martino - manutenzione straordinaria		Progettazione esecutiva e di realizzazione dei lavori di ampliamento del Museo della Città	Demolizione e ricostruzione della tribuna dello stadio Dorico.			Efficientamento energetico edifici pubblici ex magazzino tabacchi ala ovest mole vanvitelliana presso banchina Nazario Sauro 28	
	Appalto lavori di riqualificazione di Via della Loggia.	Adeguamento sismico, ristrutturazione, efficientamento energetico della Scuola "De Amicis"	Rifunionalizzazione del terzo piano seminterrato del Palazzo degli Anziani da adibire ad "Urban Center"	Stadio Dorico intervento di demolizione della gradinata e realizzazione opere di contenimento.			Recupero Mole Vanvitelliana - 2° lotto - intervento 2 - recupero, sistemazione, infrastrutturazione corti esterne a servizio degli spazi già recuperati	

	Accordo quadro con unico operatore per lavori di messa in sicurezza strade, marciapiedi e infrastrutture varie. Ambito 2 - Ancona Centro	Adeguamento sismico della scuola d'infanzia "G. Garibaldi"		Stadio Dorico Restauro Portale di ingresso e muri contigui, realizzazione nuovo bar, riqualificazione e anello (ex pista atletica), realizzazione nuovi bagni pubblici, area giochi			Riqualificazione e zona Capodimonte - rifacimento piattaforma stradale	
	Riqualificazione dei marciapiedi del Comune di Ancona - riqualificazione dei marciapiedi di Corso Amendola e Piazza Don Minzoni			Stadio Dorico Interventi di mitigazione e adattamento al cambiamento climatico			Recupero del complesso monumentale della Mole Vanvitelliana - interno 3 - restauro e recupero dei due ultimi lati della Mole - lato terra (B-C) e lato porta Pia (C-D)	
	Rifacimento via San Martino – manutenzione straordinaria		Pinacoteca riapertura locali piano terra	Lavori di demolizione gradinata Stadio Dorico e realizzazione opera di sostegno con ampliamento centro tennis			Riqualificazione e urbana Viale di accesso alla periferia storica di Via XXIX Settembre	
			Efficientamento energetico del Teatro Sperimentale Lirio Arena				Completamento dell'edificio ex Fornace Verrocchio	
	Manutenzione Straordinaria Strade E Marciapiedi Del Centro Storico 2020*Varie Strade Comunali*Manutenzione Straordinaria		Efficientamento energetico del teatro delle muse Franco Corelli					
							Riqualificazione e urbana ambito via Pizzecolli - via Birarelli	
							Riqualificazione e di piazza del Crocifisso	
							Archi – riqualificazione facciate portico marciapiedi via Marconi	
							Riqualificazione e opere di urbanizzazione Largo Belvedere	
							Via XXIX settembre completamento	
GUASCO – SAN PIETRO								

CAPODIMONTE								
PORTO	Manutenzione straordinaria viabilità stradale - Riorganizzazione e della sede viaria di Via Mattei, riqualificazione opere di urbanizzazione e modifica rete stradale-Ancona-						Nuova Illuminazione Del Fronte Mare Di Ancona-Lotto Prestazionale_Lp02 Ambito Portuale Strategia Di Sviluppo Urbano Sostenibile - I.T.I. Waterfront Di Ancona 3.0 - Por Fesr Marche 2014-20	
	Messa in sicurezza della rotonda di via Mattei							
STAZIONE								
PALOMBELLA							Programma straordinario di intervento per la riqualificazione urbana e la sicurezza delle periferie delle città metropolitane e dei Comuni capoluogo di Provincia - Programma di riqualificazione della Periferia Palombella	
							"Recupero e rifunzionalizzazione del complesso ex Birra Dreher in località Palombella -G1 nuovo ingresso al parco della grande frana di Ancona"	
POSATORA	Riforestazione dell'area 1.1.a zona posatora-frana			Skatepark nuova realizzazione				
	Manutenzione straordinaria strade zona Posatora, Via Fornetto, Via Vettore, Via M. Sibillini e Vie limitrofe							
	Appalto lavori di messa in sicurezza strada della Grotta.							

	Sensori, hardware e software del sistema di monitoraggio della frana di ancona*zona Posatora di ancona*manutenzione straordinaria e sostituzione strumentazione							
	Manutenzione straordinaria via delle Grotte							
	Riforestazione dell'area 1.1.B Zona Posatora-Frana							
PINOCCHIO	Rifacimento sedi stradali con bonifica del corpo stradale, relativi sottoservizi ed opere accessorie nelle vie: Allende, Brecce Bianche, Flavia, Pinocchio, Pontelungo							Realizzazione colombari denominati serie 15/A nel cimitero frazionale del Pinocchio
								Realizzazione di colombari seire 15 all'interno del cimitero del Pinocchio
PALOMBAR E				Concessione lavori di costruzione e gestione del campo da rugby			Appalto lavori di riqualificazione piazza tra Via dell'Artigianato e Via dell'Industria	
	Manutenzione straordinaria strade - anno 2018 - Lotto 3- Vie: Nenni, Trionfi, Metauro, Tenna, Zuccari, Palombare, Bersaglieri d'Italia e limitrofe			Palaindoor. - Riqualificazione energetica				
				“Palaindoor”. Intervento di realizzazione di una nuova impermeabilizzazione della copertura”				

				Concessione lavori di efficientamento energetico cittadella sportiva delle Palombaro. progettazione esecutiva, esecuzione lavori e gestione dei servizi energetici				
				Palaindoor – nuova impermeabilizzazione copertura				
PIANO			Miglioramento sismico e manutenzione straordinaria immobile piazza medaglie d'oro - realizzazione della "stazione di posta"					
			Manutenzione straordinaria immobile piazza medaglie d'oro - realizzazione di un co-housing finalizzato all'autonomia abitativa persone con disabilità					
VALLEMIA NO	Messa in sicurezza viabilità via del Conero e zona Valle Miano	Adeguamento sismico della scuola primaria "Carlo Antognini"		Concessione per la progettazione esecutiva, la realizzazione di un manto in erba sintetica e la gestione impianto sportivo Vallemiano				
GRAZIE – TAVERNELLE	Rifacimento sedi stradali con bonifica del corpo stradale e relativi sottoservizi ed opere accessorie nelle vie: Manzoni, Montagnola, Della Marina, Tavernelle, Cameranense	Adeguamento sismico del complesso scolastico Domenico Savio		PalaRossini manutenzioni straordinarie				
				Palasport L. Rossini – Impermeabilizzazione lastrico solare				

								Realizzazi one del colombari o 37/bis e modifica Ingresso Nord
								Realizzazi one del colombari o 34/bis e completa mento del nuovo viale dell'ingres so nord
								Nuovo muro cimitero Tavernell e – Passo Varano – percorso pedonale
								Ingresso monumen tale– restauro conserv. Chiesa cancello
								Demolizi one e ricostruzi one muro di cinta del settore ebraico
								Realizzazi one colombari denomina ti seri E49 B5 e 49 B6
								Restauro conservati vo ingresso monumen tale e recupero della chiesetta antica.
								Realizzazi one colombari serie 40/a
								Famedio Risaname nto conservati vo Chiesa
								Nuovi colombari serie 49
MONTE D'AGO	Messa in sicurezza tratti di via Gervasoni, via Montedago, via Santa Maria, via Sanzio, lotto			Stadio Baseball impermeabiliz azione tribune				Manutenz ione straordina ria serie 23

				Stadio Baseball adeguamento spogliatoi				
Q2 – BARACCOLA	Appalto lavori di realizzazione nuova rotonda stradale nell'intersezione Via Flavia - Via Borsellino e collegamento con Via Totti			Concessione di lavori per la realizzazione di un nuovo manto in erba sintetica presso il campo di calcio F.I.G.C. sito in Via Schiavoni				
BRECCE BIANCHE	Manutenzione straordinaria strade 2018 - Lotto 2 via Maratta, Marsala, Palestro, Brezze Bianche, Flaminia-Palombina, Bramante, delle Grazie, Novelli e Vie limitrofe			Panettone e Carlo Urbani – rilevazione incendi			Bonifica MCA complesso edilizio industriale ex stabilimento Angelini	
	Appalto lavori di manutenzione straordinaria strade 2018 Lotto 1 - via Flaminia			Carlo Urbani – compartimentazione antincendio				
				Panettone – Copertura primo Stralcio				
	Piede Della Frana Di Ancona*Via Flaminia - Ancona*Bonifica Idraulica E Drenaggi Profondi			Panettone – Compartimentazione antincendio primo stralcio				
				Panettone – Compartimentazione antincendio secondo stralcio				
				Panettone – Impianto elettrico				
				Panettone – Copertura secondo Stralcio				
	Messa In Sicurezza Di Tratti Di Asse Nord, Sud E Via Della Montagnola - Lotto N.1							
	Appalto manutenzione straordinaria strade - lavori Asse Nord Sud							

Messa in sicurezza strade, marciapiedi e infrastrutture varie. Ambito 4 - Ancona Sud								
Messa in sicurezza strade, marciapiedi e infrastrutture varie. Ambito 3 - Ancona Area Urbana								
Accordo quadro manutenzione straordinaria dei marciapiedi del Comune di Ancona.								
Accordo quadro verifiche ed interventi di manutenzione straordinaria e messa in sicurezza delle infrastrutture viarie								
Appalto lavori "messa in sicurezza strade 2021 - Lotto 4"								
Appalto lavori "Messa in sicurezza strade 2021 - Lotto 1"								
Appalto lavori "messa in sicurezza strade 2021" Lotto n.2								
Appalto lavori messa in sicurezza strade 2021 – lotto 3								
Ricostruzione dei giunti stradali dell'asse nord sud, in direzione centro								
Messa in sicurezza strade, marciapiedi e infrastrutture varie. Ambito 1 - Ancona Nord.								

*In rosso gli interventi finanziati con fondi PNRR

NOTA DI PREMESSA

La parte che segue non tiene conto della rendicontazione dell'esercizio finanziario 2022 in quanto, alla data di predisposizione del presente documento, le risultanze dell'esercizio 2022 non sono ancora state approvate o comunque rese definitive.

Successivamente all'approvazione del rendiconto 2022, si provvederà ad integrare la presente Relazione con i dati definitivi relativi al medesimo esercizio. Le tabelle aggiornate saranno poi pubblicate nella Sezione "Amministrazione trasparente" del sito internet dell'Ente, al fine di consentirne l'analisi da parte degli stakeholder.

SPESA PER IL PERSONALE

Andamento della spesa del personale durante il periodo del mandato.

	2018	2019	2020	2021
Spese macroaggregato 101	28.635.599	26.878.271	26.124.972	28.333.315
Spese macroaggregato 102 (IRAP)	1.572.196	1.454.157	1.479.502	1.581.669
Spese macroaggregato 103	328.217	81.970	60.309	162.585
Spese macroaggregato 109	-	-	103.755	128.989
Totale spese di personale	30.536.011	28.414.398	27.768.539	30.206.558
Limite di spesa (media triennio 2011/2013)	34.517.962,64			
Totale spesa corrente	110.071.910,58	109.705.712,50	108.590.152,67	113.525.564,72
Incidenza spesa di personale su spesa corrente	27,74%	25,90%	25,57%	26,61%

Spesa del personale pro-capite.

	2018	2019	2020	2021
Spesa di personale per abitante	307,49	286,79	279,72	306,97

Rapporti di lavoro flessibile

Nel periodo considerato per i rapporti di lavoro flessibile instaurati dall'amministrazione sono stati rispettati i limiti di spesa previsti dalla normativa vigente.

Fondo risorse decentrate*.

PAGAMENTI	2018	2019	2020	2021
Fondo risorse decentrate	3.417.454	3.497.319	3.497.319	3.497.319

Fondo retribuzione di posizione e risultato	539.150	539.150	630.472	643.899
---	---------	---------	---------	---------

* dati di bilancio

EQUILIBRIO DI PARTE CORRENTE E PARTE CAPITALE

EQUILIBRIO ECONOMICO-FINANZIARIO		2018	2019	2020	2021
A) Fondo pluriennale vincolato per spese correnti iscritto in entrata	(+)	4.190.698,57	4.782.571,05	4.688.550,13	5.904.697,39
AA) Recupero disavanzo di amministrazione esercizio precedente	(-)	1.476.295,74	1.476.295,74	1.476.295,74	1.476.295,74
B) Entrate Titoli 1.00 - 2.00 - 3.00	(+)	120.967.387,70	120.650.404,00	129.110.595,35	129.675.703,94
<i>di cui per estinzione anticipata di prestiti</i>		0,00	0,00	0,00	0,00
C) Entrate Titolo 4.02.06 - Contributi agli investimenti direttamente destinati al rimborso dei prestiti da amministrazioni pubbliche	(+)	0,00	0,00	0,00	0,00
D)Spese Titolo 1.00 - Spese correnti	(-)	110.071.910,58	109.705.712,50	108.590.152,67	113.525.564,72
<i>- di cui spese correnti non ricorrenti finanziate con utilizzo del risultato di amministrazione</i>					0,00
D1) Fondo pluriennale vincolato di parte corrente (di spesa)	(-)	4.782.571,05	4.688.550,13	5.904.697,39	5.899.082,23
E) Spese Titolo 2.04 - Altri trasferimenti in conto capitale	(-)	0,00	0,00	0,00	0,00
E1) Fondo pluriennale vincolato di spesa - titolo 2.04 Altri trasferimenti in conto capitale	(-)	0,00	0,00	0,00	0,00
F1) Spese Titolo 4.00 - Quote di capitale amm.to dei mutui e prestiti obbligazionari	(-)	6.654.568,19	8.411.300,72	3.663.225,22	6.913.410,41
<i>di cui per estinzione anticipata di prestiti</i>		0,00	0,00	0,00	0,00
F2) Fondo anticipazioni di liquidità	(-)	0,00	0,00	0,00	0,00
G) Somma finale (G=A-AA+B+C-D-D1-D2-E-E1-F1-F2)		2.172.740,71	1.151.115,96	14.164.774,46	7.766.048,23
ALTRE POSTE DIFFERENZIALI, PER ECCEZIONI PREVISTE DA NORME DI LEGGE E DAI PRINCIPI CONTABILI, CHE HANNO EFFETTO SULL'EQUILIBRIO EX ARTICOLO 162, COMMA 6, DEL TESTO UNICO DELLE LEGGI SULL'ORDINAMENTO DEGLI ENTI LOCALI					
H) Utilizzo avanzo di amministrazione per spese correnti e per rimborso prestiti	(+)	4.533.467,80	1.317.542,74	529.357,97	3.983.954,37
<i>di cui per estinzione anticipata di prestiti</i>		0,00	0,00	0,00	0,00
I) Entrate di parte capitale destinate a spese correnti in base a specifiche disposizioni di legge o dei principi	(+)	3.114.227,80	3.591.262,42	1.151.977,45	2.577.359,42

EQUILIBRIO ECONOMICO-FINANZIARIO		2018	2019	2020	2021
contabili					
<i>di cui per estinzione anticipata di prestiti</i>		0,00	0,00	0,00	0,00
L) Entrate di parte corrente destinate a spese di investimento in base a specifiche disposizioni di legge o dei principi contabili	(-)	1.798.780,73	1.318.093,19	1.728.142,36	1.834.759,06
M) Entrate da accensione di prestiti destinate a estinzione anticipata dei prestiti	(+)	0,00	1.624.573,71	0,00	0,00
<i>O1) RISULTATO DI COMPETENZA DI PARTE CORRENTE (O1=G+H+I-L+M)</i>		8.021.655,58	6.366.401,64	14.117.967,52	12.492.602,96
- Risorse accantonate di parte corrente stanziare nel bilancio dell'esercizio N	(-)		2.455.846,06	27.846,28	5.734.358,12
- Risorse vincolate di parte corrente nel bilancio	(-)		952.215,65	5.165.720,23	2.797.398,12
<i>O2) EQUILIBRIO DI BILANCIO DI PARTE CORRENTE</i>	(-)	8.021.655,58	2.958.339,93	8.924.401,01	3.960.846,72
- Variazione accantonamenti di parte corrente effettuata in sede di rendiconto'(+)/(-)	(-)		1.492.769,32	-1.095.958,99	2.623.668,81
<i>O3) EQUILIBRIO COMPLESSIVO DI PARTE CORRENTE</i>		8.021.655,58	1.465.570,61	10.020.360,00	1.337.177,91

ANDAMENTO DELLE ENTRATE

Descrizione	2018	2019	2020	2021
Avanzo	6.757.996,80	1.476.295,74	1.463.094,17	4.690.249,44
FPV entrata	17.601.841,95	18.278.620,57	19.070.723,80	30.163.416,88
1 Entrate correnti di natura tributaria, contributiva e perequativa	75.924.181,82	75.634.000,36	74.720.282,25	76.076.738,15
2 Trasferimenti correnti	20.481.409,04	20.060.682,11	34.108.997,52	28.868.660,14
3 Entrate extratributarie	24.561.796,84	24.955.721,53	20.281.315,58	24.730.305,65
4 Entrate in conto capitale	7.790.751,44	12.401.845,05	10.916.398,68	12.586.018,37
5 Entrate da riduzione di attività finanziarie	3.260.000,00	3.530.767,07	7.274.396,87	7.096.819,49
6 Accensione di prestiti	3.580.000,00	6.101.413,51	9.031.440,36	8.268.446,33
7 Anticipazioni da istituto tesoriere/cassiere	8.528.940,01	15.768.826,04	2.632.126,11	0,00
9 Entrate per conto di terzi e partite di giro	80.677.646,29	68.452.240,45	34.274.677,11	17.755.743,76
TOT ENTRATE	249.164.564,19	246.660.412,43	213.773.452,45	210.236.398,21

ANDAMENTO DELLE SPESE

Descrizione	2018	2019	2020	2021
Disavanzo	1.476.295,74	1.476.295,74	1.476.295,74	1.476.295,74
FPV spesa	18.278.620,57	19.070.723,80	30.163.416,88	33.577.664,58
1 Spese correnti	110.071.910,58	109.705.712,50	108.590.152,67	113.525.564,72
2 Spese in conto capitale	12.249.893,80	12.548.268,45	10.113.921,72	16.134.758,96
3 Spese per incremento di attività finanziarie	3.260.000,00	3.530.767,07	7.274.396,87	7.091.952,17
4 Rimborso di prestiti	6.654.568,19	8.411.300,72	3.663.225,22	6.913.410,41
5 Chiusura Anticipazioni da istituto tesoriere/cassiere	8.528.940,01	15.768.826,04	2.632.126,11	0,00
7 Spese per conto terzi e partite di giro	80.677.646,29	68.452.240,45	34.274.677,11	17.755.743,76
TOT SPESE	241.197.875,18	238.964.134,77	198.188.212,32	196.475.390,34

SPESE CORRENTI PER MISSIONE

MISSIONI	2018	2019	2020	2021
1 Servizi istituzionali, generali e di gestione	29.221.409,51	27.820.900,76	26.652.820,28	28.829.631,25
2 Giustizia	228.156,97	381.180,91	219.342,33	216.598,29
3 Ordine pubblico e sicurezza	4.014.348,56	3.618.251,69	3.757.106,77	3.963.908,02
4 Istruzione e diritto allo studio	7.249.824,27	7.058.813,54	5.738.270,63	6.991.720,31
5 Tutela e valorizzazione dei beni e attività culturali	5.179.553,57	4.585.713,91	4.349.042,40	4.939.284,49
6 Politiche giovanili, sport e tempo libero	3.766.821,09	4.021.210,50	2.798.317,49	3.651.969,43
7 Turismo	107.216,52	96.555,97	60.652,24	213.320,22
8 Assetto del territorio ed edilizia abitativa	1.967.736,77	1.923.228,62	1.886.251,37	1.738.956,98
9 Sviluppo sostenibile e tutela del territorio e dell'ambiente	22.579.588,12	22.554.035,66	22.258.019,51	22.391.686,02
10 Trasporti e diritto alla mobilità	14.863.249,89	14.639.850,33	16.781.591,87	14.874.732,42
11 Soccorso civile	494.762,32	206.642,84	97.467,68	139.094,43
12 Diritti sociali, politiche sociali e famiglia	18.977.594,71	21.312.289,16	21.578.473,18	21.541.309,22
13 Tutela della salute	282.653,50	330.274,78	278.208,58	314.573,87
14 Sviluppo economico e competitività	1.066.548,04	1.057.573,28	2.094.144,89	3.529.560,19
17 Energia e diversificazione delle fonti energetiche	58.396,74	58.240,20	16.995,60	30.848,63
19 Relazioni internazionali	9.050,00	16.309,40	15.261,45	158.362,05
20 Fondi e accantonamenti	0,00	0,00	0,00	0,00
50 Debito pubblico	0,00	0,00	0,00	8,90
60 Anticipazioni finanziarie	5.000,00	24.640,95	8.186,40	0,00
TOT SPESE CORRENTI	110.071.910,58	109.705.712,50	108.590.152,67	113.525.564,72

SPESE DI INVESTIMENTO PER MISSIONE

MISSIONI	2018	2019	2020	2021
1 Servizi istituzionali, generali e di gestione	1.692.372,88	1.207.423,83	1.830.949,20	2.997.785,63
3 Ordine pubblico e sicurezza	66.039,90	0,00	20.000,00	6.088,59
4 Istruzione e diritto allo studio	1.166.943,39	2.337.156,58	914.676,51	1.806.062,18
5 Tutela e valorizzazione dei beni e attività culturali	731.541,31	2.028.294,73	1.171.038,03	2.670.328,44
6 Politiche giovanili, sport e tempo libero	805.068,40	663.661,98	1.833.330,50	2.297.920,57
7 Turismo	0,00	0,00		
8 Assetto del territorio ed edilizia abitativa	2.579.351,16	1.880.071,46	2.392.325,69	1.863.578,96
9 Sviluppo sostenibile e tutela del territorio e dell'ambiente	1.115.352,49	569.069,21	83.321,83	113.815,63
10 Trasporti e diritto alla mobilità	3.355.810,14	2.552.588,03	1.633.316,57	3.412.541,22
12 Diritti sociali, politiche sociali e famiglia	657.414,13	1.230.002,63	163.067,34	966.637,74
14 Sviluppo economico e competitività	0,00	0,00	0,00	0,00
18 Relazioni con le altre autonomie territoriali e locali	80.000,00	80.000,00	71.896,05	
TOT SPESE INVESTIMENTI	12.249.893,80	12.548.268,45	10.113.921,72	16.134.758,96

RISULTATI DELLA GESTIONE: RISULTATO DI AMMINISTRAZIONE

PROSPETTO DIMOSTRATIVO DEL RISULTATO DI AMMINISTRAZIONE	2018	2019	2020	2021
Fondo cassa al 1° gennaio	9.597.529,54	10.034.360,99	11.991.790,17	23.222.646,45
RISCOSSIONI (+)	224.955.058,89	220.822.834,37	171.338.134,96	157.185.239,04
PAGAMENTI (-)	224.518.227,44	218.865.405,19	160.107.278,68	149.988.841,22
SALDO DI CASSA AL 31 DICEMBRE (=)	10.034.360,99	11.991.790,17	23.222.646,45	30.419.044,27
PAGAMENTI per azioni esecutive non regolarizzate al 31 dicembre (-)	0,00	0,00	0,00	0,00
FONDO DI CASSA AL 31 DICEMBRE (=)	10.034.360,99	11.991.790,17	23.222.646,45	30.419.044,27
RESIDUI ATTIVI (+)	79.423.892,04	79.564.678,74	90.451.419,79	106.190.753,15
<i>di cui derivanti da accertamenti di tributi effettuati sulla base della stima del dipartimento delle finanze</i>	<i>0,00</i>	<i>0,00</i>	<i>0,00</i>	<i>0,00</i>
RESIDUI PASSIVI (-)	38.175.646,42	34.176.156,92	38.367.799,60	48.420.512,90
FONDO PLURIENNALE VINCOLATO PER SPESE CORRENTI (-)	4.782.571,05	4.688.550,13	5.904.697,39	5.899.082,23
FONDO PLURIENNALE VINCOLATO PER SPESE IN CONTO CAPITALE (-)	13.496.049,52	14.382.173,67	24.258.719,49	27.678.582,35
RISULTATO DI AMMINISTRAZIONE AL 31 DICEMBRE (A) (=)	33.003.986,04	38.309.588,19	45.142.849,76	54.611.619,94
Composizione del risultato di amministrazione al 31 dicembre ...:				
Parte accantonata				
Fondo crediti di dubbia esigibilità al 31/12/....	44.280.653,31	46.736.499,37	44.577.735,30	49.844.111,85
Fondo anticipazioni liquidità				
Fondo perdite società partecipate	483.689,08	155.180,13	155.180,13	151.669,80
Fondo contezioso	6.171.554,49	6.077.986,47	6.103.364,08	7.304.364,08
Altri accantonamenti	65.682,50	1.882.029,69	2.889.933,55	4.693.043,92
Totale parte accantonata (B)	51.001.579,38	54.851.695,66	53.726.213,06	61.993.189,65
Parte vincolata				
Vincoli derivanti da leggi e dai principi contabili	5.827.808,33	6.180.823,84	10.101.502,05	8.216.871,48
Vincoli derivanti da trasferimenti	7.175.287,73	7.492.347,18	9.731.756,37	11.122.870,40
Vincoli derivanti dalla contrazione di mutui	470.947,81	985.273,66	977.236,62	756.259,68
Vincoli formalmente attribuiti dall'ente	722.402,85	0,00	0,00	0,00
Altri vincoli	2.370.975,32	1.338.097,39	1.324.602,18	1.333.128,14
Totale parte vincolata (C)	16.567.422,04	15.996.542,07	22.135.097,22	21.429.129,70
Parte destinata agli investimenti				
Totale parte destinata agli investimenti (D)	3.190.097,80	3.671.435,41	3.796.626,33	4.083.814,31
Totale parte disponibile (E=A-B-C-D)	-37.755.113,18	-36.210.084,95	-34.515.086,85	-32.894.513,72

VERIFICA DEL RIPIANO DELLA QUOTA ANNUA DEL DISAVANZO STRAORDINARIO DI AMMINISTRAZIONE

Descrizione	2018	2019	2020	2021
--------------------	-------------	-------------	-------------	-------------

A) DISAVANZO STRAORDINARIO DA RIPIANARE A CARICO DEL BILANCIO	-39.297.554,84	-37.755.113,18	-36.210.084,95	-34.515.086,85
B) QUOTA ANNUA A CARICO DELL'ESERCIZIO	1.476.295,74	1.476.295,74	1.476.295,74	1.476.295,74
C) DISAVANZO RESIDUO ATTESO (A-B)	-37.821.259,10	-36.278.817,44	-34.733.789,21	-33.038.791,11
D) DISAVANZO ACCERTATO CON IL RENDICONTO	-37.755.113,18	-36.210.084,95	-34.515.086,85	-32.894.513,72
E) QUOTA NON RIPIANATA DA PORRE A CARICO DEL NUOVO BILANCIO DI PREVISIONE (D-C SE D PEGGIORE DI C)	=====	=====	=====	=====
F) MAGGIOR DISAVANZO RIPIANATO	66.145,92	68.732,49	218.702,36	144.277,39

UTILIZZO AVANZO DI AMMINISTRAZIONE

DESCRIZIONE	2018	2019	2020	2021
Spese correnti	4.533.467,80	1.317.542,74	529.357,97	3.983.954,37
Spese di investimento	2.224.529,00	158.753,00	933.736,20	706.295,07
Totale	6.757.996,80	1.476.295,74	1.463.094,17	4.690.249,44

GESTIONE DI COMPETENZA

DESCRIZIONE		2018	2019	2020	2021
AVANZO APPLICATO		6.757.996,80	1.476.295,74	1.463.094,17	4.690.249,44
DISAVANZO		1.476.295,74	1.476.295,74	1.476.295,74	1.476.295,74
<i>Differenza</i>		5.281.701,06	0,00	-13.201,57	3.213.953,70
ACCERTAMENTI	(+)	224.804.725,44	226.905.496,12	193.239.634,48	175.382.731,89
IMPEGNI	(-)	221.442.958,87	218.417.115,23	166.548.499,70	161.421.430,02
<i>Differenza</i>		3.361.766,57	8.488.380,89	26.691.134,78	13.961.301,87
FPV ENTRATA	(+)	17.601.841,95	18.278.620,57	19.070.723,80	30.163.416,88
FPV SPESA	(-)	18.278.620,57	19.070.723,80	30.163.416,88	33.577.664,58
<i>Differenza</i>		-676.778,62	-792.103,23	-11.092.693,08	-3.414.247,70
AVANZO COMPETENZA	(=)	7.966.689,01	7.696.277,66	15.585.240,13	13.761.007,87

Gestione dei residui. Totale residui di inizio e fine mandato.

Descrizione	Iniziali	Riscossi	Riaccertati	Da riportare	Residui provenienti dalla gestione competenza	Totale residui di fine gestione 2018
1 Entrate correnti di	41.656.754,93	13.926.307,23	-5.812.435,97	21.918.011,73	12.118.054,29	34.036.066,02

natura tributaria, contributiva e perequativa						
2 Trasferimenti correnti	3.970.554,26	2.126.913,48	-316.379,13	1.527.261,65	2.388.305,84	3.915.567,49
3 Entrate extratributarie	35.579.718,25	9.438.999,14	-7.347.700,30	18.793.018,81	9.163.767,14	27.956.785,95
4 Entrate in conto capitale	2.431.860,35	181.336,80	-7.799,37	2.242.724,18	1.458.056,07	3.700.780,25
5 Entrate da riduzione di attività finanziarie	6.268.660,91	2.492.613,74	0,00	3.776.047,17	3.070.597,43	6.846.644,60
6 Accensione di prestiti	420.162,35	420.162,35	0,00	0,00	100.000,00	100.000,00
7 Anticipazioni da istituto tesoriere/cassiere	0,00	0,00	0,00	0,00	0,00	0,00
9 Entrate per conto di terzi e partite di giro	2.726.773,15	163.304,79	4.056,06	2.567.524,42	300.523,31	2.868.047,73
TOTALE RESIDUI ATTIVI 2018	93.054.484,20	28.749.637,53	- 13.480.258,71	50.824.587,96	28.599.304,08	79.423.892,04

	Iniziali	Riscossi	Riaccertati	Da riportare	Residui provenienti dalla gestione competenza	Totale residui di fine gestione 2021
1 Entrate correnti di natura tributaria, contributiva e perequativa	29.087.916,00	8.533.612,89	1.566.545,91	18.987.757,20	12.528.683,35	31.516.440,55
2 Trasferimenti correnti	2.156.475,40	1.042.916,12	17.387,98	1.130.947,26	2.403.892,38	3.534.839,64
3 Entrate extratributarie	31.203.129,50	6.022.074,02	-787.590,14	24.393.465,34	9.843.404,11	34.236.869,45
4 Entrate in conto capitale	11.766.261,41	804.881,85	-119.510,86	10.841.868,70	7.503.185,67	18.345.054,37
5 Entrate da riduzione di attività finanziarie	11.374.126,21	3.015.747,56	0,00	8.358.378,65	7.028.105,52	15.386.484,17
6 Accensione di prestiti	3.184.640,36	1.789.640,36	0,00	1.395.000,00	50.277,89	1.445.277,89
7 Anticipazioni da istituto tesoriere/cassiere	0,00	0,00	0,00	0,00	0,00	0,00
9 Entrate per conto di terzi e partite di giro	1.678.870,91	280.685,72	-1.900,56	1.396.284,63	329.502,45	1.725.787,08
TOTALE RESIDUI ATTIVI 2021	90.451.419,79	21.489.558,52	- 2.458.159,49	66.503.701,78	39.687.051,37	106.190.753,15

Codice	Iniziali	Pagati	Riaccertati	Da riportare	Residui provenienti dalla gestione competenza	Totale residui di fine gestione 2018
1 Spese correnti	29.901.777,25	23.613.921,15	1.168.716,98	5.119.139,12	21.925.197,89	27.044.337,01
2 Spese in conto capitale	5.772.292,68	4.784.388,06	-343.101,84	644.802,78	3.615.763,16	4.260.565,94
3 Spese per incremento di attività finanziarie	0,00	0,00	0,00	0,00	0,00	0,00
4 Rimborso di prestiti	0,00	0,00	0,00	0,00	0,00	0,00
5 Chiusura Anticipazioni da istituto tesoriere/cassiere	0,00	0,00	0,00	0,00	0,00	0,00
7 Spese per conto terzi e partite di giro	7.088.663,88	2.395.247,23	0,00	4.693.416,65	2.177.326,82	6.870.743,47

TOTALE RESIDUI PASSIVI 2018	42.762.733,81	30.793.556,44	- 1.511.818,82	10.457.358,55	27.718.287,87	38.175.646,42
------------------------------------	----------------------	----------------------	-----------------------	----------------------	----------------------	----------------------

Codice	Iniziali	Pagati	Riaccertati	Da riportare	Residui provenienti dalla gestione competenza	Totale residui di fine gestione 2021
1 Spese correnti	27.350.344,37	18.687.530,62	-914.984,17	7.747.829,58	25.442.351,04	33.190.180,62
2 Spese in conto capitale	5.594.393,64	2.653.359,38	-464.891,33	2.476.142,93	5.918.307,25	8.394.450,18
3 Spese per incremento di attività finanziarie	1.411.299,98	16.299,98	0,00	1.395.000,00	0,00	1.395.000,00
4 Rimborso di prestiti	7,51	0,00	0,00	7,51	0,03	7,54
5 Chiusura Anticipazioni da istituto tesoriere/cassiere	0,00	0,00	0,00	0,00	0,00	0,00
7 Spese per conto terzi e partite di giro	4.011.754,10	1.489.769,39	0,00	2.521.984,71	2.918.889,85	5.440.874,56
TOTALE RESIDUI PASSIVI 2021	38.367.799,60	22.846.959,37	- 1.379.875,50	14.140.964,73	34.279.548,17	48.420.512,90

ANALISI ANZIANITÀ DEI RESIDUI DISTINTI PER ANNO DI PROVENIENZA

TITOLI	ANTE 2016	2017	2018	2019	2020	Tot residui
1 Entrate correnti di natura tributaria, contributiva e perequativa	4.537.379,00	1.219.743,36	3.938.644,49	4.583.902,97	4.708.087,38	18.987.757,20
2 Trasferimenti correnti	2.000,00	3.256,60	81.168,89	175.219,54	869.302,23	1.130.947,26
3 Entrate extratributarie	8.967.332,76	4.563.734,01	2.536.339,56	4.369.784,87	3.956.274,14	24.393.465,34
4 Entrate in conto capitale	728.130,11	665.142,56	645.466,92	3.672.939,80	5.130.189,31	10.841.868,70
5 Entrate da riduzione di attività finanziarie	445.422,29	154.550,72	175.756,67	2.531.105,33	5.051.543,64	8.358.378,65
6 Accensione di prestiti	0,00				1.395.000,00	1.395.000,00
7 Anticipazioni da istituto tesoriere/cassiere	0,00					0,00
9 Entrate per conto di terzi e partite di giro	185.818,67	31.144,41	13.372,76	145.894,88	1.020.053,91	1.396.284,63
TOTALE RESIDUI ATTIVI	14.866.082,83	6.637.571,66	7.390.749,29	15.478.847,39	22.130.450,61	66.503.701,78

TITOLI	ANTE 2016	2017	2018	2019	2020	Tot residui
1 Spese correnti	331.295,17	733.409,19	1.497.702,69	937.547,05	4.247.875,48	7.747.829,58
2 Spese in conto capitale	21.774,70	17.553,55	339.083,32	429.348,07	1.668.383,29	2.476.142,93
3 Spese per incremento di attività finanziarie	0,00				1.395.000,00	1.395.000,00
4 Rimborso di prestiti	0,00			7,44	0,07	7,51

5	Chiusura Anticipazioni da istituto tesoriere/cassiere	0,00					0,00
7	Spese per conto terzi e partite di giro	673.355,50	191.588,24	95.811,41	300.249,56	1.260.980,00	2.521.984,71
	TOTALE RESIDUI PASSIVI	1.026.425,37	942.550,98	1.932.597,42	1.667.152,12	8.572.238,84	14.140.964,73

RAPPORTO TRA COMPETENZA E RESIDUI

INDICATORE	2016	2017	2018	2019	2020
Percentuale tra residui attivi titoli I e III e totale accertamenti entrate correnti titoli I e III	13,66%	5,75%	6,44%	8,90%	9,12%

GESTIONE DI CASSA

L'andamento della cassa nel corso del mandato è il seguente:

Descrizione	2018	2019	2020	2021	2022
Fondo cassa al 1° gennaio	9.597.529,54	10.034.360,99	11.991.790,17	23.222.646,45	30.419.044,27
Fondo cassa al 31 dicembre	10.034.360,99	11.991.790,17	23.222.646,45	30.419.044,27	27.035.694,46
Limite di legge anticipazione di tesoreria	48.294.988,41	39.742.754,91	50.403.078,21	50.272.125,69	53.796.081,40
Utilizzo massimo anticipazione di tesoreria	3.799.460,79	8.749.977,94	2.041.358,88	-	-
Utilizzo medio anticipazione di tesoreria	1.722.991,24	4.041.744,89	1.252.120,89	-	-
Giorni di utilizzo	23,00	49,00	11,00	-	-
Interessi passivi per anticipazione	4.434,28	22.618,22	7.372,90	-	-
Importo anticipazione di tesoreria non restituita al 31/12	-	-	-	-	-

In merito ai saldi di cassa giornalieri, nel corso del mandato si è avuto il seguente andamento:

Descrizione	2018	2019	2020	2021	2022
Giacenza minima giornaliera	-3.799.460,79	-8.749.977,94	-2.041.358,88	10.282.963,31	2.026.773,54
Giacenza massima giornaliera	16.971.708,21	14.833.448,00	24.636.651,97	33.006.417,73	31.150.705,57
Giacenza media giornaliera	6.556.734,58	3.297.375,19	11.167.991,86	18.176.831,60	17.780.996,85

La cassa vincolata ha avuto la seguente evoluzione nel corso del mandato:

Descrizione	2018	2019	2020	2021	2022
Cassa vincolata al 1° gennaio	13.056.324,18	3.371.383,10	6.992.507,40	6.685.609,85	7.324.906,43

Incrementi per nuovi accrediti vincolati	2.684.167,68	15.738.869,63	13.722.397,06	11.454.685,56	9.127.841,53
Decrementi per pagamenti vincolati	12.369.108,76	12.117.745,33	14.029.294,61	10.815.388,98	11.767.207,26
Cassa vincolata al 31 dicembre	3.371.383,10	6.992.507,40	6.685.609,85	7.324.906,43	4.685.540,70

EVOLUZIONE DEI DEBITI FUORI BILANCIO

	2018	2019	2020	2021	2022
Debiti riconosciuti	1.045.490,70	421.390,31	239.095,47	56.713,87	1.376.561,41

EVOLUZIONE INDEBITAMENTO DELL'ENTE

	2018	2019	2020	2021
Residuo debito al 31/12	102.590.650,17	100.110.484,54	105.379.746,32	106.734.892,27
Popolazione residente al 31/12*	99.307,00	99.077,00	99.273,00	98.402,00
Debito pro-capite	1.033,07	1.010,43	1.061,51	1.084,68

L'ente ha rispettato il limite di indebitamento disposto dall'art. 204 TUEL ottenendo le seguenti percentuali d'incidenza degli interessi passivi sulle entrate correnti dell'esercizio precedente:

	2018	2019	2020	2021
Oneri finanziari	2.776.332,96	2.767.099,10	2.823.581,46	2.914.956,32
Entrate correnti (es. n-2)	115.907.972,18	119.228.264,72	120.967.387,70	120.650.404,00
Incidenza percentuale attuale degli interessi passivi sulle entrate correnti (art. 204 TUEL)	2,40%	2,32%	2,33%	2,42%

UTILIZZO STRUMENTI DI FINANZA DERIVATA

L'Ente alla data dell'ultimo consuntivo approvato non ha in corso contratti relativi a strumenti di finanza derivata.

CONTO DEL PATRIMONIO

(Indicare i dati relativi al primo anno di mandato ed all'ultimo, ai sensi dell'art. 230 del T.U.E.L.)

Anno 2018			
Attivo	Importo	Passivo	Importo
Immobilizzazioni immateriali	2.422.138,08	Patrimonio netto	611.211.232,92
Immobilizzazioni materiali	647.371.353,98		
Immobilizzazioni finanziarie	78.404.665,84		
rimanenze	138.375,81		
crediti	27.003.818,90	Fondi per Rischi ed Oneri	6.171.554,49
Attività finanziarie non immobilizzate	0,00	TFR	65.682,50
Disponibilità liquide	18.209.355,82	debiti	140.573.955,28
Ratei e risconti attivi	165.328,32	Ratei e risconti passivi	15.692.611,56
totale	773.715.036,75	totale	773.715.036,75

Anno 2021			
Attivo	Importo	Passivo	Importo
Immobilizzazioni immateriali	1.440.008,60	Patrimonio netto	657.276.007,39
Immobilizzazioni materiali	680.545.836,24		
Immobilizzazioni finanziarie	90.550.277,13		
rimanenze	60.820,63		
crediti	37.285.254,54	Fondi per Rischi ed Oneri	11.976.513,00
Attività finanziarie non immobilizzate	0,00	TFR	20.895,00
Disponibilità liquide	48.035.153,15	debiti	152.403.121,92
Ratei e risconti attivi	166.207,59	Ratei e risconti passivi	36.407.020,57
totale	858.083.557,88	totale	858.083.557,88

CONTO ECONOMICO

Voci del Conto Economico	2018	2019	2020	2021
A) Proventi della gestione	119.616.849,07	119.131.757,90	125.655.678,10	129.718.025,25
B) Costi della gestione	116.735.888,79	123.053.320,14	128.386.353,65	130.386.672,63
di cui: quote di ammortamento d'esercizio	12.430.357,37	12.673.053,97	12.706.825,39	12.993.934,94
di cui : accantonamento per svalutazione crediti	174.257,41	5.622.414,70	10.798.455,07	7.834.070,82
C) Proventi ed Oneri Finanziari	-2.374.514,27	-2.648.282,19	-2.824.183,99	-2.914.834,95
C 19) Proventi da Partecipazioni	406.240,57	143.291,43	7.391,64	0,00
C 20) Altri proventi finanziari	12,40	156,43	192,23	121,37
Proventi finanziari	406.252,97	143.447,86	7.583,87	121,37
Oneri finanziari	2.780.767,24	2.791.740,05	2.831.767,86	2.914.956,32

D) Rettifiche di Valore Attività Finanziarie	5.723.252,12	3.788.581,09	3.621.675,71	-127.099,20
22) Rivalutazioni	5.985.524,97	3.811.706,64	3.632.128,01	0,00
23) Svalutazioni	262.272,85	23.125,55	10.452,30	127.099,20
E) Proventi e oneri straordinari	308.235,55	5.435.301,64	7.394.383,44	5.482.330,62
24) Proventi straordinari	14.796.466,74	9.936.256,65	12.558.476,59	7.625.795,68
a) Proventi da Permessi di costruire	2.960.227,80	3.599.444,85	2.281.299,52	2.577.359,42
b) Proventi da trasferimenti in conto capitale	0,00	0,00	0,00	0,00
c) Insussistenze del passivo e sopravvenienze attive	9.314.076,04	5.292.462,58	8.012.639,41	3.166.783,88
d) Plusvalenze patrimoniali	2.489.762,90	1.044.349,22	1.224.119,24	1.796.896,60
e) Altri proventi straordinari	32.400,00	0,00	1.040.418,42	84.755,78
25) Oneri Straordinari	14.488.231,19	4.500.955,01	5.164.093,15	2.143.465,06
a) Trasferimenti in conto capitale	0,00	0,00	0,00	0,00
b) Insussistenze dell'attivo	14.464.373,71	4.455.520,31	5.018.927,94	2.018.952,44
c) Minusvalenze patrimoniali	23.857,48	45.434,70	24.863,31	66.466,77
e) Altri oneri straordinari	0,00	0,00	120.301,90	58.045,85
26) Imposte	1.456.370,09	1.453.646,37	1.479.502,26	1.581.669,11
RISULTATO ECONOMICO DI ESERCIZIO	4.991.563,59	1.200.381,93	3.981.697,36	190.079,98

ANALISI DELLE PARTECIPATE

Organismi controllati ai sensi dell'art. 2359, comma 1, numeri 1 e 2, del codice civile.

Esternalizzazione attraverso società:

RISULTATI DI ESERCIZIO DELLE PRINCIPALI SOCIETA' CONTROLLATE PER FATTURATO (1)							
BILANCIO ANNO _____ 2018							
Forma giuridica Tipologia di società	Campo di attività (2) (3)			Fatturato registrato o valore produzione	Percentuale di partecipazione o di capitale di dotazione (4) (6)	Patrimonio netto azienda o società (5)	Risultato di esercizio positivo o negativo
	A	B	C				
Ancona Entrate Srl (3)	13			2.132.412,00	100%	461.082,00	56.326,00
Anconambiente Spa (2)	5			28.692.255,00	90,52%	6.868.772,00	315.571,00
M&P Mobilità e Parcheggi Spa (2)	8			3.973.173,00	100%	951.407,00	294.405,00

Gli importi vanno riportati con due zero dopo la virgola.

L'arrotondamento dell'ultima unità è effettuato per eccesso qualora la prima cifra decimale sia superiore o uguale a cinque;

l'arrotondamento è effettuato per difetto qualora la prima cifra decimale sia inferiore a cinque.

icare l'attività esercitata dalle società in base all'elenco riportato a fine certificato.

indicare da uno a tre codici corrispondenti alle tre attività che incidono, per prevalenza, sul fatturato complessivo della società.

Si intende la quota di capitale sociale sottoscritto per le società di capitali o la quota di capitale di dotazione conferito per le aziende speciali ed i consorzi - azienda.

Si intende il capitale sociale più fondi di riserva per la società di capitale e il capitale di dotazione più fondi di riserva per le aziende speciali ed i consorzi - azienda.

vanno indicate le aziende e società, rispetto alle quali si realizza una percentuale di partecipazione fino allo 0,49%.

*Ripetere la tabella all'inizio e alla fine del periodo considerato.

Esternalizzazione attraverso società e altri organismi partecipati (diversi da quelli indicati nella tabella precedente):

RISULTATI DI ESERCIZIO DELLE PRINCIPALI AZIENDE E SOCIETA' PER FATTURATO(1)							
BILANCIO ANNO 20 <u>18</u>							
Forma giuridica Tipologia azienda o società (2)	Campo di attività (3) (4)			Fatturato registrato o valore produzione	Percentuale di partecipazione o di capitale di dotazione (5) (7)	Patrimonio netto azienda o società (6)	Risultato di esercizio positivo o negativo
	A	B	C				
Viva Servizi Spa (2)	8			70.800.629,00	39,94%	143.920.613,00	5.613.123,00
Conerobus Spa (2)	4			36.177.973,00	20,28% az. ordinarie 33,35% az. privilegiate	9.001.905,00	294.145,00
Marche Teatro Scarl (6)	2			4.902.543,00	46,51%	96.675,00	616,00

Gli importi vanno riportati con due zero dopo la virgola.

L'arrotondamento dell'ultima unità è effettuato per eccesso qualora la prima cifra decimale sia superiore o uguale a cinque;

L'arrotondamento è effettuato per difetto qualora la prima cifra decimale sia inferiore a cinque.

Vanno indicate le aziende e società per le quali coesistono i requisiti delle esternalizzazioni dei servizi (di cui al punto 3) e delle partecipazioni.

Indicare solo se trattasi (1) di azienda speciale, (2) società per azioni, (3) società r.l., (4) azienda speciale consortile, (5) azienda speciale alla persona (ASP), (6) altre società.

Indicare l'attività esercitata dalle società in base all'elenco riportato a fine certificato.

Indicare da uno a tre codici corrispondenti alle tre attività che incidono, per prevalenza, sul fatturato complessivo della società.

Si intende la quota di capitale sociale sottoscritto per le società di capitali o la quota di capitale di dotazione conferito per le aziende speciali ed i consorzi - azienda.

Si intende il capitale sociale più fondi di riserva per la società di capitale e il capitale di dotazione più fondi di riserva per le aziende speciali ed i consorzi - azienda.

Non vanno indicate le aziende e società, rispetto alle quali si realizza una percentuale di partecipazione fino allo 0,49%.

* **Ripetere la tabella all'inizio e alla fine del periodo considerato.**

Organismi controllati ai sensi dell'art. 2359, comma 1, numeri 1 e 2, del codice civile.

Esternalizzazione attraverso società:

RISULTATI DI ESERCIZIO DELLE PRINCIPALI SOCIETA' CONTROLLATE PER FATTURATO (Dati di Bilancio 2016 ultimi disponibili)							
BILANCIO ANNO 20 <u>21</u>							
Forma giuridica Tipologia di società	Campo di attività (2) (3)			Fatturato registrato o valore produzione	Percentuale di partecipazione o di capitale di dotazione (4) (6)	Patrimonio netto azienda o società (5)	Risultato di esercizio positivo o negativo
	A	B	C				
Ancona Entrate Srl (3)	13			2.590.186,00	100%	677.422,00	74.845,00
M&P Mobilità e Parceggi Spa (2)	8			4.029.437,00	100%	1.925.971,00	482.933,00
Anconambiente Spa (2)	5			28.675.727,00	90,52%	8.281.884,00	36.876,00

Gli importi vanno riportati con due zero dopo la virgola.

L'arrotondamento dell'ultima unità è effettuato per eccesso qualora la prima cifra decimale sia superiore o uguale a cinque;

l'arrotondamento è effettuato per difetto qualora la prima cifra decimale sia inferiore a cinque.

Indicare l'attività esercitata dalle società in base all'elenco riportato a fine certificato.

indicare da uno a tre codici corrispondenti alle tre attività che incidono, per prevalenza, sul fatturato complessivo della società.

Si intende la quota di capitale sociale sottoscritto per le società di capitali o la quota di capitale di dotazione conferito per le aziende speciali ed i consorzi - azienda.

Si intende il capitale sociale più fondi di riserva per la società di capitale e il capitale di dotazione più fondi di riserva per le aziende speciali ed i consorzi - azienda.

Non vanno indicate le aziende e società, rispetto alle quali si realizza una percentuale di partecipazione fino allo 0,49%.

***Ripetere la tabella all'inizio e alla fine del periodo considerato.**

Esternalizzazione attraverso società e altri organismi partecipati (diversi da quelli indicati nella tabella precedente):

RISULTATI DI ESERCIZIO DELLE PRINCIPALI AZIENDE E SOCIETA' PER FATTURATO (Dati di Bilancio 2016 ultimi disponibili)							
BILANCIO ANNO _____ 2021							
Forma giuridica Tipologia azienda o società (2)	Campo di attività (3)(4)			Fatturato registrato o valore produzione	Percentuale di partecipazione o di capitale di dotazione (5) (7)	Patrimonio netto azienda o società (6)	Risultato di esercizio positivo o negativo
	A	B	C				
Viva Servizi Spa (2)	8			74.203.637,00	39,94%	106.568.161,00	3.813.400,00
Marche Teatro Scrl (6)	2			4.968.920,00	46,51%	108.068,00	7.441,00
Conerobus Spa (2)	4			34.259.587,00	20,28% az. ordinarie 33,35% az. privilegiate	9.520.950,00	54.131,00
Viva Energia Spa (2)	8			0,00	39,94%	54.152.701,00	-1.1461,00

Gli importi vanno riportati con due zero dopo la virgola.

L'arrotondamento dell'ultima unità è effettuato per eccesso qualora la prima cifra decimale sia superiore o uguale a cinque;

l'arrotondamento è effettuato per difetto qualora la prima cifra decimale sia inferiore a cinque.

Vanno indicate le aziende e società per le quali coesistano i requisiti delle esternalizzazioni dei servizi (di cui al punto 3) e delle partecipazioni.

Indicare solo se trattasi (1) di azienda speciale, (2) società per azioni, (3) società r.l., (4) azienda speciale consortile, (5) azienda speciale alla persona (ASP), (6) altre società.

Indicare l'attività esercitata dalle società in base all'elenco riportato a fine certificato.

Indicare da uno a tre codici corrispondenti alle tre attività che incidono, per prevalenza, sul fatturato complessivo della società.

Si intende la quota di capitale sociale sottoscritto per le società di capitali o la quota di capitale di dotazione conferito per le aziende speciali ed i consorzi - azienda.

Si intende il capitale sociale più fondi di riserva per la società di capitale e il capitale di dotazione più fondi di riserva per le aziende speciali ed i consorzi - azienda.

Non vanno indicate le aziende e società, rispetto alle quali si realizza una percentuale di partecipazione fino allo 0,49%.

* Ripetere la tabella all'inizio e alla fine del periodo considerato.

Provvedimenti adottati per la cessione a terzi di società o partecipazioni in società aventi per oggetto attività di produzione di beni e servizi non strettamente necessarie per il perseguimento delle proprie finalità istituzionali (art. 3, commi 27, 28 e 29, legge 24 dicembre 2007, n. 244).

Il Comune di Ancona ha adottato i seguenti provvedimenti con riferimento alle partecipazioni in società aventi per oggetto attività di produzione di beni e servizi non strettamente necessarie per il perseguimento delle proprie finalità istituzionali (art. 3, commi 27, 28 e 29, legge 24 dicembre 2007, n. 244), nel periodo 2018-2022:

- Con Delibera di Consiglio n. 8 del 30/01/2023 ha approvato la COSTITUZIONE DI SOCIETA' CONSORTILE A PARTECIPAZIONE INDIRETTA PER LA GESTIONE DEL SERVIZIO DI IGIENE URBANA AFFIDATO DALL'ASSEMBLEA TERRITORIALE D'AMBITO N. 2 – ANCONA;
- Con deliberazione di Consiglio comunale n. 140 del 22/12/2020 il Comune ha deliberato l'esercizio del diritto di recesso dalla società Interporto S.p.A., perfezionatosi in data 5/08/2021 con la cessione delle azioni a norma degli artt. 2437 ss. c.c.;
- Con Delibera di Consiglio n. 85 del 19.07.2021 ha approvato l'OPERAZIONE DI SCISSIONE PARZIALE DI VIVA SERVIZI SPA per la costituzione della Società VIVA ENERGIA S.P.A.;
- In data 16/02/2021 la Società Aerdorica Spa comunicava che il Comune di Ancona, a far data dal 29/07/2019, come da Verbale Assemblea Straordinaria, perdeva lo status di "Socio" della Società Aerdorica S.p.A.

RILIEVI DEGLI ORGANISMI ESTERNI DI CONTROLLO

Rilievi della Corte dei conti

La Corte dei Conti, Sezione regionale di controllo per le Marche, con deliberazione n. 24/2022/PRSP del 14/3/2022, in esito alla verifica del rendiconto dell'esercizio 2018, ha effettuato alcuni rilievi sulla gestione contabile e finanziaria dell'ente, disponendo che l'ente provvedesse all'adozione, in sede di approvazione del successivo rendiconto e di successiva variazione di assestamento generale, dei provvedimenti idonei a rimuovere le riscontrate criticità ed irregolarità, nonché ad offrire una rappresentazione corretta ed attendibile del risultato di amministrazione e della sua parte disponibile, nonché all'attivazione delle misure obbligatoriamente previste dall'art. 4, comma 1 e ss., del D.L. n. 16/2014 e dall'art. 40, comma 3-quinquies, del D.Lgs. n. 165/2001. Ai rilievi della Corte dei Conti, l'ente ha provveduto, in sede di Rendiconto della gestione dell'esercizio 2021 (approvato con deliberazione del Consiglio comunale n. 59 del 24/05/2022), ad illustrare le azioni volte a rimuovere le riscontrate criticità ed irregolarità, che in larga parte erano già state sanate negli esercizi successivi al 2018.

Rilievi dell'Organo di revisione.

L'ente non è stato oggetto di rilievi di gravi irregolarità contabili.

AZIONI INTRAPRESE PER CONTENERE LA SPESA

La Giunta comunale, con deliberazione n. 599 del 10/12/2019, ha approvato l'aggiornamento e l'integrazione dei Piani triennali per l'individuazione di misure finalizzate alla razionalizzazione dell'utilizzo delle dotazioni strumentali, anche informatiche, delle autovetture di servizio, dei beni immobili ad uso abitativo o di servizio, con esclusione dei beni infrastrutturali, adottati con deliberazione di Giunta n. 672 del 5/12/2017, ai sensi del decreto legge n. 98/2011 (convertito in legge n. 111/2011) e della legge n. 244/2007.

I risultati conseguiti con le suddette misure potranno essere quantificati a seguito dell'approvazione del rendiconto dell'esercizio 2022.

Ancona, 30/03/2023

IL SINDACO
Avv. Valeria Mancinelli