

ATTO DEL CONSIGLIO

N. 94 DEL 09/10/2017

**Oggetto: APPROVAZIONE DEL BILANCIO CONSOLIDATO
DELL'ESERCIZIO 2016 - ART. 11-BIS DEL D. LGS. 23 GIUGNO 2011, N. 118**

L'anno duemiladiciassette, il giorno nove, del mese di Ottobre, per le ore 09:30, è stato convocato, nei modi prescritti, il Consiglio comunale in seduta ordinaria pubblica.

Nel corso della seduta il Consiglio comunale, invitato a procedere all'esame dell'argomento riportato in oggetto, adotta la presente deliberazione.

Alla votazione risultano presenti n. 29 componenti del Consiglio:

BARCA MARIO	Presente	MANDARANO MASSIMO	Presente
BERARDINELLI DANIELE	Presente	MAZZEO DEANNA ELENA	Presente
CRISPIANI STEFANO	Presente	MILANI MARCELLO	Presente
D'ANGELO ITALO	Presente	MORBIDONI LORENZO	Presente
DINI SUSANNA	Presente	PELOSI SIMONE	Presente
DIOMEDI DANIELA	Presente	PISTELLI LOREDANA	Presente
DURANTI MASSIMO	Presente	PIZZI SIMONE	Assente
FAGIOLI TOMMASO	Presente	POLENTA MICHELE	Presente
FANESI MICHELE	Presente	PROSPERI FRANCESCO	Presente
FAZZINI MASSIMO	Presente	QUATTRINI ANDREA	Presente
FINOCCHI BONA	Presente	RUBINI FILOGNA FRANCESCO	Assente
FIORDELMONDO FEDERICA	Assente	SANNA TOMMASO	Presente
FREDDARA CLAUDIO	Presente	TOMBOLINI STEFANO	Presente
GAMBACORTA MARIA AUSILIA	Presente	TRIPOLI GABRIELLA	Presente
GRAMAZIO ANGELO	Presente	URBISAGLIA DIEGO	Presente
GRELLONI ROBERTO	Assente	VICHI MATTEO	Presente
MANCINELLI VALERIA - Sindaco	Presente		

Presiede il Presidente PELOSI SIMONE.

Partecipa il Segretario Generale CRUSO GIUSEPPINA.



DELIBERAZIONE N. 94 DEL 9 OTTOBRE 2017

DIREZIONE FINANZE, TRIBUTI,
SOCIETA' PARTECIPATE,
PROGRAMMI COMUNITARI, ECONOMATO

**Proposta della Giunta al Consiglio comunale
deliberazione n. 472 del 8/9/2017 (immediatamente eseguibile)**

**OGGETTO: APPROVAZIONE DEL BILANCIO CONSOLIDATO DELL'ESERCIZIO
2016 – ART. 11-BIS DEL D. LGS. 23 GIUGNO 2011, N. 118.**

Il Presidente invita il Consiglio alla trattazione dell'argomento di cui all'oggetto sulla base della proposta della Giunta comunale (deliberazione n. 472 del 08.09.2017 - immediatamente eseguibile, identificativo n.3300840), già distribuita a tutti i Consiglieri, che di seguito si trascrive:

(sono presenti in aula n. 29 componenti del Consiglio)

Relatore: Assessore alle Finanze

LA GIUNTA COMUNALE

PREMESSO che:

- *con il D. Lgs. 23 giugno 2011, n. 118 - recante disposizioni in materia di armonizzazione dei sistemi contabili e degli schemi di bilancio delle Regioni, degli Enti Locali e dei loro organismi – è stata approvata la riforma dell'ordinamento contabile degli Enti territoriali, in attuazione della Legge n. 42/2009;*
- *detta riforma, in virtù delle modifiche apportate dal D. Lgs. n. 126/2014, è entrata in vigore per tutti gli Enti Locali a partire dal 1° gennaio 2015;*

RICHIAMATO in particolare l'art. 11-bis del D. Lgs. n. 118/2011 il quale dispone quanto segue:

“ Art. 11-bis Bilancio consolidato

1. *Gli Enti di cui all'art. 1, comma 1, redigono il Bilancio consolidato con i propri Enti ed organismi strumentali, aziende, società controllate e partecipate, secondo le modalità ed i criteri individuati nel principio applicato del Bilancio consolidato di cui all'allegato n. 4/4;*



2. *Il Bilancio consolidato è costituito dal conto economico consolidato, dallo stato patrimoniale consolidato e dai seguenti allegati:*
 - a) *la Relazione sulla gestione consolidata che comprende la nota integrativa;*
 - b) *la Relazione del Collegio dei Revisori dei Conti;*
3. *Ai fini dell'inclusione nel Bilancio consolidato, si considera qualsiasi Ente strumentale, azienda, società controllata e partecipata, indipendentemente dalla sua forma giuridica pubblica o privata, anche se le attività che svolge sono dissimili da quelle degli altri componenti del gruppo, con l'esclusione degli Enti cui si applica il titolo II;*
4. *Gli Enti di cui al comma 1 possono rinviare l'adozione del Bilancio consolidato con riferimento all'esercizio 2016, salvo gli Enti che, nel 2014, hanno partecipato alla sperimentazione.";*

TENUTO CONTO che questo Ente, avendo esercitato la facoltà di rinvio di cui all'art. 11-bis, comma 4, del D. Lgs. n. 118/2011, è tenuto alla redazione del Bilancio consolidato per l'esercizio 2016;

RICHIAMATA la deliberazione della Giunta comunale n. 80 in data 21.2.2017, (esecutiva il 21.2.2017), con la quale si è proceduto ad approvare l'elenco degli organismi che rientrano nel perimetro di consolidamento dei bilanci, di seguito indicati:

<i>ND</i>	<i>Denominazione</i>	<i>Attività svolta/missione</i>	<i>% di part.</i>	<i>Fondo di dotazione/ capitale sociale</i>
<i>1</i>	<i>ATA</i>	<i>Sviluppo sostenibile e tutela del territorio e dell'ambiente</i>	<i>19,64%</i>	<i>-</i>
<i>2</i>	<i>MULTISERVIZI SPA</i>	<i>Sviluppo sostenibile e tutela del territorio e dell'ambiente</i>	<i>39,94%</i>	<i>55.676.000</i>
<i>3</i>	<i>ANCONAMBIENT E SPA</i>	<i>Sviluppo sostenibile e tutela del territorio e dell'ambiente</i>	<i>90,52%</i>	<i>5.164.240</i>
<i>4</i>	<i>CONEROBUS SPA</i>	<i>Trasporti e diritto alla Mobilità</i>	<i>53,63%</i>	<i>12.635.705</i>

VISTO l'art. 151, comma 8, del D. Lgs. n. 267/2000, il quale prevede che gli Enti Locali approvano il Bilancio consolidato entro il 30 settembre dell'anno successivo a quello di riferimento;

RICHIAMATA la deliberazione di Consiglio comunale n. 50 in data 23.5.2017, con la quale è stato approvato il Rendiconto della gestione dell'esercizio 2016, redatto secondo lo schema approvato con D. Lgs. n. 118/2011;



VISTO lo schema di Bilancio consolidato dell'esercizio 2016, composto dal Conto Economico e dallo Stato Patrimoniale, che si allegano al presente provvedimento sotto le lettere "A" e "B", quali parti integranti e sostanziali;

RICORDATO che il Bilancio consolidato è uno strumento che consente di rappresentare "in modo veritiero e corretto la situazione finanziaria e patrimoniale e il risultato economico della complessiva attività svolta dall'ente attraverso le proprie articolazioni organizzative, i suoi enti strumentali e le sue società controllate e partecipate", consentendo di:

- a) "sopperire alle carenze informative e valutative dei Bilanci degli Enti che perseguono le proprie funzioni anche attraverso Enti strumentali e detengono rilevanti partecipazioni in società, dando una rappresentazione, anche di natura contabile, delle proprie scelte di indirizzo, pianificazione e controllo;*
- b) attribuire alla Amministrazione capogruppo un nuovo strumento per programmare, gestire e controllare con maggiore efficacia il proprio gruppo comprensivo di Enti e Società;*
- c) ottenere una visione completa delle consistenze patrimoniali e finanziarie di un gruppo di Enti e Società che fa capo ad un'Amministrazione pubblica, incluso il risultato economico" (p.c. del Bilancio consolidato, all. 4/4 al D. Lgs. n. 118/2011);*

DATO ATTO che l'art. 239, comma 1, lett. d-bis), del D. Lgs. n. 267/2000, dispone che l'Organo di Revisione predispona la Relazione sulla proposta di deliberazione consiliare di approvazione del Bilancio consolidato e sullo Schema di Bilancio consolidato;

VISTI la Relazione sulla gestione, comprendente la Nota Integrativa e la Relazione dell'Organo di Revisione al Bilancio consolidato dell'esercizio 2016, che si allegano al presente provvedimento sotto le lettere "C" e "D" quali parti integranti e sostanziali;

TENUTO CONTO che il Responsabile del Procedimento, ai sensi dell'art. 5 della Legge n. 241/1990 e s.m.i. in materia di procedimenti amministrativi, è il Dott. Michele Camilletti, mentre il Dirigente della Direzione Finanze, Tributi, Società Partecipate, Programmi comunitari, Economato, è la Dott.ssa Daniela Ghiandoni, i quali hanno sottoscritto la dichiarazione di assenza di conflitto di interessi e di cause di incompatibilità, allegata alla presente;

VISTI:

- il D. Lgs. n. 267/2000;*
- il D. Lgs. n. 118/2011;*
- lo Statuto comunale;*
- il vigente Regolamento comunale di contabilità;*

Tutto ciò premesso e considerato;

ATTESA la competenza del Consiglio comunale a deliberare in merito, ai sensi dell'art. 42, comma 2, lett. b), del TUEL;

*propone al Consiglio comunale*

- 1) *di richiamare quanto espresso nelle premesse, quale parte integrante e sostanziale del presente provvedimento;*
- 2) *di approvare, ai sensi dell'art. 11-bis del D. Lgs. n. 118/2011, il Bilancio consolidato dell'esercizio 2016 del Comune di Ancona, composto dal Conto Economico e dallo Stato Patrimoniale, il quale risulta corredato dei seguenti documenti:*
 - *Relazione sulla gestione, comprendente la Nota Integrativa;*
 - *Relazione dell'Organo di Revisione;**che si allegano al presente provvedimento sotto le lettere "A", "B", "C" e "D" quali parti integranti e sostanziali;*
- 3) *di dare atto che il Conto Economico consolidato si chiude con un risultato dell'esercizio di € 7.810.461, così determinato:*

<i>Risultato di esercizio del Comune</i>	<i>2.283.607</i>
<i>Rettifiche di consolidamento</i>	<i>5.526.854</i>
<i>Risultato economico consolidato</i>	<i>7.810.461</i>
<i>di cui: di pertinenza del gruppo</i>	<i>7.781.377</i>
<i>di cui: di pertinenza di terzi</i>	<i>29.084</i>

- 4) *di dare atto che lo Stato Patrimoniale si chiude con un netto patrimoniale di € 597.875.437, così determinato:*

<i>Patrimonio netto del Comune</i>	<i>591.662.543</i>
<i>Rettifiche di consolidamento</i>	<i>6.212.894</i>
<i>Patrimonio netto consolidato</i>	<i>597.875.437</i>
<i>di cui: di pertinenza del gruppo</i>	<i>597.160.311</i>
<i>di cui: di pertinenza di terzi</i>	<i>715.126</i>

- 5) *di disporre l'invio del file del Bilancio consolidato in versione xbrl alla BDAP entro 30 giorni dall'approvazione e comunque non oltre il 30 ottobre 2017;*
- 6) *di disporre la pubblicazione del Bilancio consolidato dell'esercizio 2016 su "Amministrazione Trasparente", Sezione "Bilanci", del sito Internet istituzionale dell'Ente;*
- 7) *di dare atto che il Responsabile del Procedimento è il Dott. Michele Camilletti;*
- 8) *di dare atto che il presente provvedimento è rilevante ai fini della pubblicazione sul sito Internet comunale ai sensi del D. Lgs. n. 33 del 14.3.2013.*

(si richiede l'immediata eseguibilità ai sensi dell'art. 134, comma 4, del D. Lgs. 18 agosto 2000 n. 267 e successive modifiche ed integrazioni, vista la necessità di deliberare il Provvedimento entro i termini di legge)

**IL CONSIGLIO COMUNALE**

ESAMINATA la sopra riportata proposta di deliberazione formulata dalla Giunta comunale avente ad oggetto: <<.APPROVAZIONE DEL BILANCIO CONSOLIDATO DELL'ESERCIZIO 2016 – ART. 11-BIS DEL D. LGS. 23 GIUGNO 2011, N. 118>>;

VISTO l'art. 42 del D.Lgs. n. 267 del 18.8.2000;

ACQUISITI i pareri espressi sulla proposta ai sensi dell'art. 49, comma 1, del D.Lgs. n. 267 del 18.8.2000, qui allegati;

ACQUISITE le dichiarazioni di pubblicazione on line su "Amministrazione trasparente" e "Albo Pretorio", qui allegate;

ACQUISITO il parere della 6 ^ Commissione consiliare espresso in data 26.09.2017 ;

ACQUISITO il parere del Collegio dei Revisori dei Conti, espresso in data 16.09.2017 prot. 138813 qui allegato;

PRESO ATTO degli interventi che risultano integralmente trascritti nel verbale della seduta;

CON LA SEGUENTE VOTAZIONE, effettuata con sistema elettronico, il cui esito è proclamato dal Presidente:

Presenti:	29	
Favorevoli:	19	
Contrari:	4	Diomedi, Gambacorta, Quattrini, Prosperi
Astenuti:	0	
Non partecipanti al voto:	6	Tombolini, Berardinalli, D'Angelo, Finocchi, Gramazio, Crispiani

APPROVA

integralmente la proposta di deliberazione di cui all'oggetto in premessa richiamato.

IL CONSIGLIO COMUNALE

in considerazione dell'urgenza che riveste l'adempimento;
con la seguente votazione, effettuata con sistema elettronico, il cui esito è proclamato dal Presidente:



Presenti:	28	<i>È uscito il consigliere Berardinelli</i>
Favorevoli:	19	
Contrari:	0	
Astenuti:	2	Quattrini, Gambacorta,
Non partecipanti al voto:	7	Prosperi, Finocchi, D'Angelo, Diomedi, Tombolini, Crispiani, Gramazio

DICHIARA

il presente atto immediatamente eseguibile
ai sensi dell'art. 134, comma 4, del D. Lgs. n. 267 del 18 agosto 2000.

ALLEGATI

- > "A" – "B" – "C" – "D";
- > Pareri art. 49 – D. Lgs. n. 267/2000;
- > Dichiarazione in merito all'assenza di conflitto di interessi e cause di incompatibilità;
- > Dichiarazioni Pubblicazione on line su "Amministrazione Trasparente" e "Albo Pretorio".
- > Parere del Collegio dei Revisori dei Conti, espresso in data 16 settembre 2017

ARG 821 / 2017

COMUNE DI ANCONA Comune di Ancona	A
Riproduzione Cartacea Documento Elettronico	
Protocollo N. 0136813/2017 del 21/05/2017	
Piani di Lavori e Contratti Interni ed Esterni	
Documento Originale	

COMUNE DI ANCONA - PROVINCIA DI ANCONA

COMUNE DI ANCONA

Provincia di ANCONA

**RELAZIONE DELL'ORGANO DI REVISIONE
SULLA PROPOSTA DI DELIBERAZIONE CONSILIARE E SULLO
SCHEMA DI BILANCIO CONSOLIDATO 2016**

L'ORGANO DI REVISIONE

LUIGI FENNI



DANIEL PAOLONI

STEFANO TONUCCI



Sommario

INTRODUZIONE.....	4
CONTO ECONOMICO CONSOLIDATO	7
STATO PATRIMONIALE CONSOLIDATO.....	11
RELAZIONE SULLA GESTIONE CONSOLIDATA E NOTA INTEGRATIVA	14
OSSERVAZIONI E CONSIDERAZIONI	14
CONCLUSIONI	15



Comune di ANCONA

L'Organo di Revisione

Parere n. 44 del 16 settembre 2017

RELAZIONE SUL BILANCIO CONSOLIDATO 2016

L'Organo di Revisione esaminato lo schema di bilancio consolidato 2016, composto da Conto Economico, Stato Patrimoniale, Relazione sulla gestione consolidata comprensiva della Nota Integrativa;

Visto:

- il D.Lgs. n.267/2000 ed in particolare l'art. 233-bis "*Il Bilancio consolidato*" e l'art. 239, comma 1, lett. d-bis;
- il D.Lgs. n. 118/2011, come modificato dal D.Lgs. n. 126/2014;
- i principi contabili applicati ed in particolare l'allegato n. 4/4 al D.Lgs. n. 118/2011 "*Principio contabile applicato concernente il bilancio consolidato*";

all'unanimità

approva

l'allegata relazione sulla proposta di deliberazione consiliare, delibera della Giunta Comunale n. 472 del 08/09/2017, relativa al bilancio consolidato 2016 e sullo schema di bilancio consolidato per l'esercizio finanziario 2016 del Comune di Ancona che forma parte integrante e sostanziale del presente parere.

L'Organo di Revisione

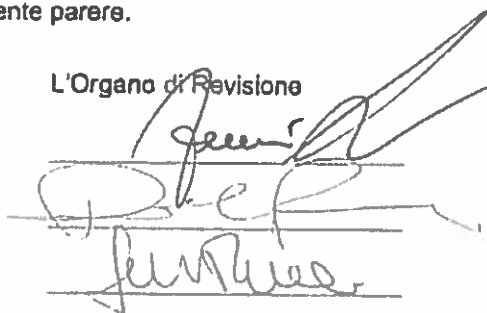

INTRODUZIONE

L'Organo di Revisione nelle persone di Luigi Fenni, Daniel Paoloni, Stefano Tonucci;

Premesso

- che con deliberazione consiliare n. 50 del 23/05/2017 è stato approvato il rendiconto della gestione per l'esercizio 2016;
- che questo Organo con relazione approvata con verbale n. 21 del 02/05/2017 ha espresso parere al rendiconto della gestione per l'esercizio 2016;

Visto:

- la proposta di deliberazione consiliare di approvazione dello schema di bilancio consolidato 2016, approvata dalla Giunta Comunale con deliberazione n. 472 del 8/09/2017, completo di:
 - a) Conto Economico;
 - b) Stato Patrimoniale;
 - c) Relazione sulla gestione consolidata comprensiva della Nota Integrativa;

Premesso che:

- la formazione del bilancio consolidato è guidata dal Principio contabile applicato di cui all'allegato n. 4/4 al D.Lgs. n. 118/2011;
- il punto 6) del su richiamato principio contabile dispone testualmente "per quanto non specificatamente previsto nel presente documento si fa rinvio ai Principi contabili generali civilistici e a quelli emanati dall'Organismo Italiano di Contabilità (OIC)";
- a decorrere dall'esercizio 2016 la redazione del bilancio consolidato è obbligatoria per gli enti che hanno esercitato la facoltà di rinviare la contabilità economico-patrimoniale al 2016, ad eccezione per gli enti con popolazione inferiore a 5.000 abitanti, che sono tenuti alla predisposizione di tale documento a decorrere dall'esercizio 2018, con riferimento all'esercizio 2017;
- il Comune di Ancona, con deliberazione del Consiglio comunale n. 41 del 30/04/2015, ha esercitato la facoltà di rinviare la contabilità economico-patrimoniale e la redazione del bilancio consolidato all'esercizio 2016;
- con deliberazione di Giunta Comunale n. 80 del 21/02/2017, l'ente ha approvato l'elenco dei soggetti che compongono il perimetro del consolidamento (GAP) e l'elenco dei soggetti componenti il GAP (indicati anche nel DUP) compresi nel bilancio consolidato;



- l'ente, con appositi atti, ha comunicato agli organismi, alle aziende e alle società l'inclusione delle stesse nel perimetro del proprio bilancio consolidato, ha trasmesso a ciascuno di tali enti l'elenco degli enti compresi nel consolidato ed ha preventivamente impartito le direttive necessarie al fine di rendere possibile la predisposizione del bilancio consolidato;
- l'area di consolidamento è stata individuata analizzando le fattispecie rilevanti previste dal *"Principio contabile applicato concernente il bilancio consolidato"*, allegato al D.Lgs. n. 118/2011 come di seguito riportate:
 - organismi strumentali;
 - enti strumentali controllati;
 - enti strumentali partecipati;
 - società controllate;
 - società partecipate;
- sulla base dei dati esposti nel Conto Economico e nello Stato Patrimoniale 2016 del Comune di Ancona, si è provveduto ad individuare la cosiddetta *"soglia di rilevanza"* da confrontare con i parametri societari indicati alla lett. a) del punto 3.1) del principio contabile sul consolidamento;
- le soglie di rilevanza dei tre parametri, come desunti dal Conto Economico e dallo Stato Patrimoniale del Comune, risultano le seguenti:

	totale attivo	patrimonio netto	ricavi caratteristici
Comune di ANCONA - anno 2016	875.183.524,69	501.627.697,77	115.411.577,08
SOGLIA DI RILEVANZA (10%)	87.518.352,47	50.162.769,78	11.541.157,71

- risultano pertanto incluse nell'area di consolidamento del *"Gruppo amministrazione pubblica del Comune di Ancona"* le seguenti partecipazioni:
 - Enti strumentali partecipati:
 - ATA Rifiuti ATO2 a capo di un Gruppo - quota di partecipazione 19,64%;
 - Società controllate:
 - Anconambiente S.p.A. - quota di partecipazione 90,52%;
 - Società partecipate:
 - Conerobus S.p.A. a Capo di un Gruppo - quota di partecipazione 53,63%;
 - Multiservizi S.p.A. a Capo di un Gruppo - quota di partecipazione 39,94%;



COMUNE DI ANCONA - PROVINCIA DI ANCONA

- risultano escluse dall'area di consolidamento del "**Gruppo amministrazione pubblica del Comune di Ancona**", le seguenti partecipazioni, così come meglio esplicitato nella deliberazione di Giunta n. 80/2017:

Società controllate:

- Ancona Entrate S.r.l. - quota di partecipazione 100%;
- M&P Mobilità e Parcheggi S.p.A. - quota di partecipazione 100%;
- Marche Teatro S.c.a.r.l. - quota di partecipazione 46,51%;

Società partecipate:

- Agenzia per il Risparmio Energetico S.r.l. in liquidazione - quota di partecipazione 10,77%;

Enti strumentali controllati:

- Fondazione Le Città del Teatro - quota di partecipazione 85,12%;
- Fondazione Teatro delle Muse - quota di partecipazione 83,57%;

Enti strumentali partecipati:

- AATO2 Marche Centro-Ancona Servizio Idrico - quota di partecipazione 17,32%;
- Consorzio Gorgovivo - quota di partecipazione 45,77%;
- Consorzio Zipa in liquidazione - quota di partecipazione 27,45%;
- Fondazione Segretariato Permanente Iniziativa Adriatico Ionica 2,94%;
- Ente Parco Regionale del Conero.

PRESENTA

I risultati dell'analisi svolta e le attestazioni sul Bilancio Consolidato 2016.



CONTO ECONOMICO CONSOLIDATO

Il Bilancio Consolidato 2016 nel suo complesso offre una *rappresentazione veritiera e corretta* della consistenza patrimoniale e finanziaria del *"gruppo amministrazione pubblica del Comune di Ancona"*.

La Relazione sulla gestione consolidata comprensiva della Nota Integrativa indica, complessivamente, il percorso seguito per identificare tra gli **enti strumentali** e le **società partecipate** quelli significativi, escludendo, come indicato dal principio contabile applicato di cui all'allegato n. 4/4 al D. Lgs. n. 118/2011, quelli che si presentavano irrilevanti, cioè con valori patrimoniali, finanziari ed economici inferiori al 10% rispetto a quelli del Comune di Ancona.

Per gli organismi compresi nel perimetro del consolidamento l'aggregazione dei valori contabili è stata operata con il metodo **integrale** ovvero **proporzionale**, in base alla quota di partecipazione con riferimento al bilancio delle società partecipate.

Nella seguente tabella sono riportati il risultato d'esercizio ed i principali aggregati del Conto economico consolidato, evidenziando le variazioni rispetto al Conto economico del Comune di Ancona (ente capogruppo):



COMUNE DI ANCONA - PROVINCIA DI ANCONA

CONTO ECONOMICO				
	Voce di Bilancio	Conto Economico Consolidato 2016 (A)	Bilancio Comune 2016 (B)	Differenza (A-B)
A	<i>Componenti positivi della gestione</i>	180.426.926	115.411.577	65.015.349
B	<i>Componenti negativi della gestione</i>	177.012.898	115.767.051	61.245.847
	Risultato della Gestione	3.414.028	- 335.474	3.769.502
C	<i>Proventi ed oneri Finanziari</i>			
	<i>Proventi finanziari</i>	277.305	825.106	-547.861
	<i>Oneri finanziari</i>	4.809.259	3.059.558	1.749.703
D	<i>Rettifiche di valore attività finanziaria</i>			
	<i>Rivalutazioni</i>	5.233.446	-	5.233.446
	<i>Svalutazioni</i>	283.581	-	283.581
	Risultato della gestione operativa	3.831.959	- 2.589.894	6.421.823
E	<i>Proventi straordinari</i>	15.166.539	14.937.982	228.557
E	<i>Oneri straordinari</i>	8.791.891	8.558.000	233.891
	Risultato ante imposte	10.206.607	3.790.118	6.416.489
	<i>Imposte</i>	2.396.146	1.506.510	889.636
	Risultato di esercizio comprensivo della quota di terzi	7.910.461	2.283.607	5.526.854
	Risultato di esercizio di pertinenza di terzi	29.084		
	Risultato di esercizio di pertinenza del gruppo	7.781.377		

[Handwritten signature]

COMUNE DI ANCONA - PROVINCIA DI ANCONA

Nelle seguenti tabelle sono riportati i componenti positivi e negativi del Conto Economico Consolidato, evidenziando le variazioni rispetto al Conto economico del Comune di Ancona (ente capogruppo):

CONTO ECONOMICO				
	Componenti Positivi	Conto Economico Consolidato 2016 (A)	Bilancio Comune 2016 (B)	Differenza (C=A-B)
1	Proventi da Tributi	74.614.337	74.769.468	- 155.131
2	Proventi da Fondi Perequativi	-	-	-
3	Proventi da trasferimenti e contributi:	19.809.605	17.406.264	2.403.341
4	Ricavi dalle vendite e prestazioni e proventi da servizi pubblici:	67.959.984	14.353.934	53.606.050
5	Variazione rimanenze prodotti in corso di lavorazione	- 146	-	- 146
6	Variazione lavori in corso su ordinazione	1.679.964	-	1.679.964
7	Incrementi di immobilizzazioni per lavori interni	2.426.780	-	2.426.780
8	Altri ricavi e proventi diversi	13.936.402	8.881.911	5.054.491
	Totale	180.426.926	115.411.577	65.015.349

CONTO ECONOMICO				
	Componenti Negativi	Conto Economico Consolidato 2016 (A)	Bilancio Comune 2016 (B)	Differenza (C=A-B)
9	Acquisto di materie prime	10.036.612	1.558.224	8.478.388
10	Prestazioni di servizi	64.142.310	56.658.845	7.483.465
11	Utilizzo beni di terzi	2.374.115	840.405	1.533.710
12	Trasferimenti e contributi	8.934.634	8.950.808	- 16.174
13	Personale	60.639.887	28.978.304	31.661.583
14	Ammortamenti e svalutazioni	24.774.769	14.460.233	10.314.536
15	Variazioni nelle rimanenze di materie prime/o beni di consumo	- 71.451	20.499	- 91.950
16	Accantonamenti per rischi	947.287	154.930	792.357
17	Altri accantonamenti	1.234.938	1.233.174	1.764
18	Onori diversi di gestione	3.990.797	2.911.329	1.088.468
	Totale	177.012.898	115.767.051	61.245.847

J

A. Fucini

STATO PATRIMONIALE CONSOLIDATO

Nella seguente tabella sono riportati i principali aggregati dello Stato patrimoniale consolidato, evidenziando le variazioni rispetto al bilancio del Comune di Ancona:

STATO PATRIMONIALE			
ATTIVO	STATO PATRIMONIALE CONSOLIDATO 2016 (A)	STATO PATRIMONIALE COMUNE DI ANCONA 2016 (B)	DIFFERENZA (C=A-B)
<i>Immobilizzazioni immateriali</i>	5.150.386	369.031	4.781.355
<i>Immobilizzazioni materiali</i>	835.507.987	742.966.541	92.541.446
<i>Immobilizzazioni finanziarie</i>	31.988.297	66.718.629	- 34.730.332
Totale Immobilizzazioni	872.646.670	810.054.201	62.592.469
<i>Rimanenza</i>	6.765.905	140.000	6.625.905
<i>Crediti</i>	75.208.819	52.428.860	22.780.159
<i>Disponibilità liquide</i>	21.595.993	12.368.883	9.229.130
Totale attivo circolante	103.570.717	64.835.523	38.635.194
<i>Ratei e Risconti attivi</i>	955.176	193.800	761.376
Totale dell'Attivo	977.172.563	875.183.524	101.989.039

STATO PATRIMONIALE			
PASSIVO	STATO PATRIMONIALE CONSOLIDATO 2016 (A)	STATO PATRIMONIALE COMUNE DI ANCONA 2016 (B)	DIFFERENZA (C=A-B)
<i>Patrimonio netto</i>	597.875.437	591.662.543	6.212.894
<i>Fondo Rischi e oneri</i>	14.230.139	7.902.158	6.327.981
<i>Trattamento di fine rapporto</i>	8.389.996	-	8.389.996
<i>Debiti</i>	232.332.078	163.347.877	68.984.152
<i>Ratei e Risconti e contributi agli investimenti</i>	124.344.982	112.270.946	12.074.016
Totale Passivo	977.172.563	875.183.524	101.989.039
<i>Conti d'ordine</i>	32.302.723	16.006.586	16.296.138

La verifica degli elementi patrimoniali al 31/12/2016 ha evidenziato:

ATTIVO

Immobilizzazioni immateriali

Il valore complessivo è pari a euro 5.150.386

La voce più significativa è rappresentata dall'avviamento risultante dalla differenza di consolidamento della partecipazione in Multiservizi Spa (2.944.448 euro);

Immobilizzazioni materiali

Il valore complessivo è pari a euro 836.507.987

Le voci più significative sono le "immobilizzazioni in corso ed acconti" (411.036.542 euro) e la voce "fabbricati" (189.979.623 euro);

Immobilizzazioni finanziarie

Il valore complessivo è pari a euro 31.988.297

Le voci più significative sono rappresentate da: partecipazioni in imprese controllate (18.804.553 euro) e partecipazioni in imprese partecipate (10.869.239 euro), non esse in quanto relative a società non comprese nell'area di consolidamento perché non rientranti, ai sensi della normativa di riferimento.

Crediti

Il valore complessivo è pari a euro 75.208.819

Si evidenziano le voci più significative:

- Crediti di natura tributaria 13.188.121 euro
- Crediti verso clienti ed utenti 12.383.723 euro
- Crediti per trasferimenti e contributi 10.884.826 euro

Disponibilità liquide

Le disponibilità liquide ammontano a euro 21.595.993 sono così costituite:

- Depositi bancari e postali 15.841.555 euro
- Istituto Tesoriere 5.950.202 euro
- Denaro in cassa 4.236 euro

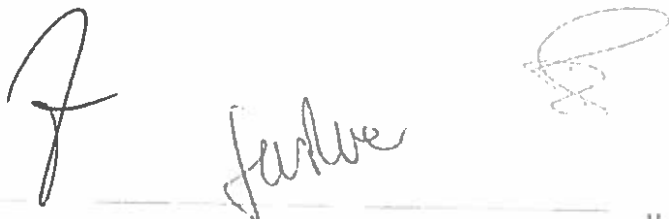

PASSIVO

Patrimonio netto

Il Patrimonio netto, comprensivo della quota di pertinenza di terzi, ammonta ad euro 597.875.437 e risulta così composto:

STATO PATRIMONIALE				
	PATRIMONIO NETTO	STATO PATRIMONIALE CONSOLIDATO 2016 (A)	STATO PATRIMONIALE COMUNE DI ANCONA 2016 (B)	DIFFERENZA (C=A-B)
	<i>Fondo di dotazione</i>	502.267.429	501.627.898	839.731
	<i>Riserve da risultato economico esercizi precedenti</i>	11.292.992	11.450.289	- 157.297
	<i>Riserve da Capitale</i>	203.806	-	203.806
	<i>Riserve da permessi di costruire</i>	76.300.949	76.300.949	-
	<i>Risultato Economico dell'esercizio</i>	7.810.481	2.283.607	5.526.854
	Totale patrimonio netto comprensivo della quota di pertinenza di terzi	597.875.437	591.662.543	6.212.894
	<i>Fondo di dotazione e riserve di pertinenza di terzi</i>	688.042		
	<i>Risultato economico dell'esercizio di pertinenza di terzi</i>	29.084		
	Patrimonio netto di pertinenza del gruppo	597.180.311		

Fondi per rischi e oneri

I fondi per rischi e oneri ammontano a euro 14.230.139 e si riferiscono a:

STATO PATRIMONIALE				
	FONDI RISCHI ED ONERI	STATO PATRIMONIALE CONSOLIDATO 2016 (A)	STATO PATRIMONIALE COMUNE DI ANCONA 2016 (B)	DIFFERENZA (C=A-B)
	<i>Per trattamento di quiescenza</i>	-	-	-
	<i>Per imposta</i>	201.766	-	201.766
	<i>Altri</i>	14.028.373	7.902.158	6.126.215
	<i>Fondo di consolidamento per rischi ed oneri futuri</i>	-	-	-
	Totale	14.230.139	7.902.158	6.327.981

Nella voce "altri" sono comprese le differenze da consolidamento delle seguenti partecipazioni, per complessivi 1.866.666 euro:

- Differenza di consolidamento Anconambiente Spa (1.546.538 euro)
- Differenza di consolidamento Conerobus Spa (170.539 euro)
- Differenza di consolidamento ATA (149.589 euro)

Fondo trattamento fine rapporto

Tale fondo si riferisce alle realtà consolidate in quanto il Comune non accantona somme a tale titolo.

Debiti

I debiti ammontano a euro 232.332.029

Si evidenziano le voci più significative:

- debiti verso altri finanziatori 83.643.362 euro
- debiti verso banche e tesoriere 48.371.638 euro
- prestiti obbligazionari 30.340.477 euro

Ratei, risconti e contributi agli investimenti

Tale voce ammonta a euro 124.344.962 e si riferisce principalmente a:

- Risconti passivi 122.856.891 euro

Conti d'ordine

Ammontano a euro 32.302.723 e si riferiscono a:

- Impegni su esercizi futuri 19.762.097 euro
- garanzie prestate ad altre imprese 10.743.733 euro
- garanzie prestate ad amministrazioni pubbliche 1.006.182 euro



RELAZIONE SULLA GESTIONE CONSOLIDATA E NOTA INTEGRATIVA

La relazione sulla gestione consolidata comprensiva della nota integrative illustra:

- i riferimenti normativi ed il procedimento seguito nella redazione del Bilancio Consolidato;
- la composizione del Gruppo *amministrazione pubblica del* Comune di Ancona;
- i criteri di valutazione applicati alle vari voci di bilancio;
- la composizione delle singole voci di bilancio, individuando per le più rilevanti il contributo di ciascun soggetto compreso nell'area di consolidamento;

OSSERVAZIONI E CONSIDERAZIONI

L'Organo di Revisione, per quanto fin qui argomentato rileva che:

- il bilancio consolidato 2016 del Comune di Ancona è stato redatto secondo gli schemi previsti dall'allegato n. 11 al D.Lgs. n. 118/2011 e la Relazione sulla gestione consolidata comprensiva della Nota Integrativa contiene le informazioni richieste dalla legge;
- l'area di consolidamento risulta correttamente determinata;
- la procedura di consolidamento risulta complessivamente conforme al principio contabile applicato di cui all'allegato n. 4/4 al D.Lgs. n.118/2011, ai principi contabili generali civilistici ed a quelli emanati dall'Organismo Nazionale di Contabilità (OIC);
- il bilancio consolidato 2016 del Comune di Ancona rappresenta in modo veritiero e corretto la reale consistenza economica, patrimoniale e finanziaria dell'intero Gruppo Amministrazione Pubblica.



CONCLUSIONI

L'Organo di Revisione, per quanto esposto ed illustrato nella presente relazione, ai sensi dell'articolo 239, comma 1 lett. d-bis) del D.Lgs. n. 267/2000 **esprime parere favorevole** all'approvazione del bilancio consolidato 2016 del Gruppo amministrazione pubblica del Comune di Ancona.

Ancona, 16 settembre 2017

L'Organo di Revisione

LUIGI FENNI

DANIEL PAOLONI

STEFANO TONUCCI

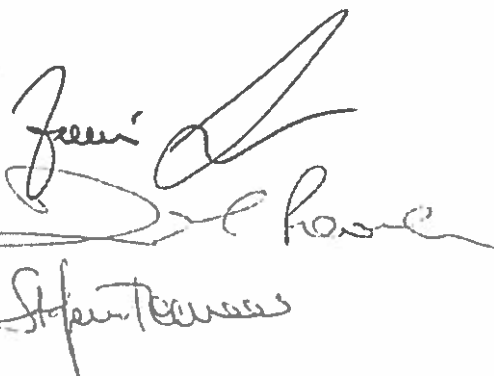
The image shows three handwritten signatures in black ink. The first signature is for Luigi Fenni, the second for Daniel Paoloni, and the third for Stefano Tonucci. The signatures are written in a cursive style.

Schema di Bilancio CONSOLIDATO
Comune di Ancona

ALLEGATO "B"

CONTO ECONOMICO		2016	2015	riferimento art.2425 cc	riferimento DM 26/4/95
A) COMPONENTI POSITIVI DELLA GESTIONE					
1	Proventi da tributi	€ 74.614.337,00			
2	Proventi da fondi perequativi	€ 00,00			
3	Proventi da trasferimenti e contributi	€ 19.809.605,00			
a	<i>Proventi da trasferimenti correnti</i>	€ 19.697.402,00			A5c
b	<i>Quota annuale di contributi agli investimenti</i>	€ 69.689,00			E20c
c	<i>Contributi agli investimenti</i>	€ 42.514,00			
4	Ricavi delle vendite e prestazioni e proventi da servizi pubblici	€ 67.959.984,00		A1	A1a
a	<i>Proventi derivanti dalla gestione dei beni</i>	€ 5.216.064,00			
b	<i>Ricavi della vendita di beni</i>	€ 00,00			
c	<i>Ricavi e proventi dalla prestazione di servizi</i>	€ 62.743.920,00			
5	Variazioni nelle rimanenze di prodotti in corso di lavorazione, etc. (+/-)	-€ 146,00		A2	A2
6	Variazione dei lavori in corso su ordinazione	€ 1.679.964,00		A3	A3
7	Incrementi di immobilizzazioni per lavori interni	€ 2.426.780,00		A4	A4
8	Altri ricavi e proventi diversi	€ 13.936.402,00		A5	A5 a e b
TOTALE COMPONENTI POSITIVI DELLA GESTIONE (A)		€ 180.426.926,00			
B) COMPONENTI NEGATIVI DELLA GESTIONE					
9	Acquisto di materie prime e/o beni di consumo	€ 10.036.612,00		B6	B6
10	Prestazioni di servizi	€ 64.142.310,00		B7	B7
11	Utilizzo beni di terzi	€ 2.374.115,00		B8	B8
12	Trasferimenti e contributi	€ 8.934.634,00			
a	<i>Trasferimenti correnti</i>	€ 8.794.745,00			
b	<i>Contributi agli investimenti ad Amministrazioni pubb.</i>	€ 139.889,00			
c	<i>Contributi agli investimenti ad altri soggetti</i>	€ 00,00			
13	Personale	€ 60.639.887,00		B9	B9
14	Ammortamenti e svalutazioni	€ 24.774.769,00		B10	B10
a	<i>Ammortamenti di immobilizzazioni Immateriali</i>	€ 1.333.899,00		B10a	B10a
b	<i>Ammortamenti di immobilizzazioni materiali</i>	€ 19.444.460,00		B10b	B10b
c	<i>Altre svalutazioni delle immobilizzazioni</i>	€ 3.124.452,00		B10c	B10c
d	<i>Svalutazione dei crediti</i>	€ 871.958,00		B10d	B10d
15	Variazioni nelle rimanenze di materie prime e/o beni di consumo (+/-)	-€ 71.451,00		B11	B11
16	Accantonamenti per rischi	€ 947.287,00		B12	B12
17	Altri accantonamenti	€ 1.234.938,00		B13	B13
18	Oneri diversi di gestione	€ 3.999.797,00		B14	B14
TOTALE COMPONENTI NEGATIVI DELLA GESTIONE (B)		€ 177.012.898,00			
DIFFERENZA FRA COMP. POSITIVI E NEGATIVI DELLA GESTIONE (A-B)		€ 3.414.028,00			
C) PROVENTI ED ONERI FINANZIARI					
<i>Proventi finanziari</i>					
19	Proventi da partecipazioni	€ 180.194,00		C15	C15
a	<i>da società controllate</i>	€ 25.000,00			
b	<i>da società partecipate</i>	€ 155.194,00			
c	<i>da altri soggetti</i>	€ 00,00			
20	Altri proventi finanziari	€ 97.111,00		C16	C16
Totale proventi finanziari		€ 277.305,00			
<i>Oneri finanziari</i>					
21	Interessi ed altri oneri finanziari	€ 4.809.259,00		C17	C17
a	<i>Interessi passivi</i>	€ 4.400.263,00			
b	<i>Altri oneri finanziari</i>	€ 408.996,00			
Totale oneri finanziari		€ 4.809.259,00			
TOTALE PROVENTI ED ONERI FINANZIARI (C)		-€ 4.531.954,00			
D) RETTIFICHE DI VALORE ATTIVITA' FINANZIARIE					
22	Rivalutazioni	€ 5.233.446,00		D18	D18
23	Svalutazioni	€ 283.561,00		D19	D19
TOTALE RETTIFICHE (D)		€ 4.949.885,00			
E) PROVENTI ED ONERI STRAORDINARI					
<i>Proventi straordinari</i>					
24	Proventi da permessi di costruire	€ 15.166.539,00		E20	E20
a	<i>Proventi da trasferimenti in conto capitale</i>	€ 2.764.751,00			
b	<i>Sopravvenienze attive e insussistenze del passivo</i>	€ 00,00			
c	<i>Plusvalenze patrimoniali</i>	€ 9.557.825,00			E20b
d	<i>Altri proventi straordinari</i>	€ 2.830.443,00			E20c
Totale proventi straordinari		€ 15.166.539,00			
<i>Oneri straordinari</i>					
25	Trasferimenti in conto capitale	€ 8.791.891,00		E21	E21
a	<i>Sopravvenienze passive e insussistenze dell'attivo</i>	€ 00,00			
b	<i>Minusvalenze patrimoniali</i>	€ 8.509.197,00			E21b
c	<i>Altri oneri straordinari</i>	€ 174.009,00			E21a
d	<i>Altri oneri straordinari</i>	€ 108.685,00			E21d
Totale oneri straordinari		€ 8.791.891,00			
TOTALE PROVENTI ED ONERI STRAORDINARI (E)		€ 6.374.648,00			
RISULTATO PRIMA DELLE IMPOSTE (A-B+C+D+E)		€ 10.206.607,00			
26	Imposte (*)	€ 2.396.146,00		22	22
27	RISULTATO DELL'ESERCIZIO	€ 7.810.461,00		23	23
28	Risultato dell'esercizio di pertinenza di terzi	€ 29.084,00			

(*) Per gli enti in contabilità finanziaria la voce si riferisce all'IRAP

**Schema di Bilancio CONSOLIDATO
Comune di Ancona**

ALLEGATO N° B¹¹

STATO PATRIMONIALE (ATTIVO)		2016	2015	riferimento art.2425 cc	riferimento DM 26/4/95
I	A) CREDITI vs. LO STATO ED ALTRE AMMINISTRAZIONI PUBBLICHE PER LA PARTECIPAZIONE AL FONDO DI DOTAZIONE	€ 00,00		A	A
	TOTALE CREDITI vs PARTECIPANTI (A)	€ 00,00			
	B) IMMOBILIZZAZIONI				
	<u>Immobilizzazioni immateriali</u>				
1	Costi di impianto e di ampliamento	€ 147,00		B1	B1
2	Costi di ricerca sviluppo e pubblicità	€ 246.743,00		B11	B11
3	Diritti di brevetto ed utilizzazione opere dell'ingegno	€ 861.103,00		B12	B12
4	Concessioni, licenze, marchi e diritti simile	€ 35.813,00		B13	B13
5	Avviamento	€ 2.944.448,00		B14	B14
6	Immobilizzazioni in corso ed acconti	€ 23.636,00		B15	B15
9	Altre	€ 1.038.496,00		B16	B16
	Totale immobilizzazioni immateriali	€ 5.150.386,00		B17	B17
	<u>Immobilizzazioni materiali (3)</u>				
II 1	Beni demaniali	€ 111.310.851,00			
1.1	Terreni	€ 1.304.220,00			
1.2	Fabbricati	€ 101.705.208,00			
1.3	Infrastrutture	€ 8.301.423,00			
1.9	Altri beni demaniali	€ 00,00			
III 2	Altre immobilizzazioni materiali (3)	€ 724.197.136,00			
2.1	Terreni	€ 19.097.705,00		BII1	BII1
a	<i>di cui in leasing finanziario</i>	€ 00,00			
2.2	Fabbricati	€ 189.979.623,00			
a	<i>di cui in leasing finanziario</i>	€ 00,00			
2.3	Impianti e macchinari	€ 60.602.959,00		BII2	BII2
a	<i>di cui in leasing finanziario</i>	€ 00,00			
2.4	Attrezzature industriali e commerciali	€ 2.559.848,00		BII3	BII3
2.5	Mezzi di trasporto	€ 668.162,00			
2.6	Macchine per ufficio e hardware	€ 350.967,00			
2.7	Mobili e arredi	€ 161.345,00			
2.8	Infrastrutture	€ 00,00			
2.9	Diritti reali di godimento	€ 00,00			
2.99	Altri beni materiali	€ 39.739.985,00			
3	Immobilizzazioni in corso ed acconti	€ 411.036.542,00		BII5	BII5
	Totale immobilizzazioni materiali	€ 835.507.987,00			
IV	<u>Immobilizzazioni Finanziarie (1)</u>				
1	Partecipazioni in	€ 29.474.444,00		BIII1	BIII1
a	<i>imprese controllate</i>	€ 18.804.553,00		BIII1a	BIII1a
b	<i>imprese partecipate</i>	€ 10.669.239,00		BIII1b	BIII1b
c	<i>altri soggetti</i>	€ 652,00			
2	Crediti verso	€ 2.513.853,00		BIII2	BIII2
a	<i>altre amministrazioni pubbliche</i>	€ 00,00			
b	<i>imprese controllate</i>	€ 00,00		BIII2a	BIII2a
c	<i>imprese partecipate</i>	€ 00,00		BIII2b	BIII2b
d	<i>altri soggetti</i>	€ 2.513.853,00		BIII2c BIII	BIII2d
3	Altri titoli	€ 00,00		BIII3	
	Totale immobilizzazioni finanziarie	€ 31.988.297,00			
	TOTALE IMMOBILIZZAZIONI (B)	€ 872.646.670,00			
	C) ATTIVO CIRCOLANTE				
I	<u>Rimanenze</u>	€ 6.765.905,00		C1	C1
	Totale rimanenze	€ 6.765.905,00			
II	<u>Crediti (2)</u>				
1	Crediti di natura tributaria	€ 13.188.121,00			
a	<i>Crediti da tributi destinati al finanziamento della sanità</i>	€ 00,00			
b	<i>Altri crediti da tributi</i>	€ 11.887.740,00			
c	<i>Crediti da Fondi perequativi</i>	€ 1.300.381,00			
2	Crediti per trasferimenti e contributi	€ 10.884.826,00			
a	<i>verso amministrazioni pubbliche</i>	€ 8.694.612,00			
b	<i>imprese controllate</i>	€ 00,00			CII2
c	<i>imprese partecipate</i>	€ 00,00		CII3	CII3
d	<i>verso altri soggetti</i>	€ 2.190.214,00			
3	Verso clienti ed utenti	€ 12.383.723,00		CIII-2	CIII
4	Altri Crediti	€ 38.752.149,00		CIII5	CIII5
a	<i>verso l'erario</i>	€ 4.331.717,00			
b	<i>per attività svolta per e terzi</i>	€ 2.788.127,00			
c	<i>altri</i>	€ 31.632.305,00			
	Totale crediti	€ 75.208.819,00			
III	<u>Attività finanziarie che non costituiscono immobilizzi</u>				
1	partecipazioni	€ 00,00		CIII1,2,3,4	CIII1,2,3
2	altri titoli	€ 00,00		CIII6	CIII5
	Totale attività finanziarie che non costituiscono immobilizzi	€ 00,00			

	STATO PATRIMONIALE (ATTIVO)	2016	2015	riferimento art.2425 cc	riferimento DM 26/4/95
IV	DISPONIBILITA' LIQUIDE				
1	Conto di tesoreria	€ 5.950.202,00			
a	<i>Istituto tesoriere</i>	€ 5.950.202,00			CIV1a
b	<i>presso Banca d'Italia</i>	€ 00,00			
2	Altri depositi bancari e postali	€ 15.641.555,00		CIV1	CIV1b e C1
3	Denaro e valori in cassa	€ 4.236,00		CIV2 e CIV	CIV2 e CIV
4	Altri conti presso la tesoreria statale intestati all'ente	€ 00,00			
	Totale disponibilità liquide	€ 21.595.993,00			
	TOTALE ATTIVO CIRCOLANTE (C)	€ 103.570.717,00			
	D) RATEI E RISCONTI				
1	Ratei attivi	€ 3.996,00		D	D
2	Risconti attivi	€ 951.180,00		D	D
	TOTALE RATEI E RISCONTI (D)	€ 955.176,00			
	TOTALE DELL'ATTIVO (A+B+C+D)	€ 977.172.563,00			

(1) con separata indicazione degli importi esigibili entro l'esercizio successivo

(2) con separata indicazione degli importi esigibili oltre l'esercizio successivo

(3) con separata indicazione degli importi relativi a beni indisponibili

**Schema di Bilancio CONSOLIDATO
Comune di Ancona**

STATO PATRIMONIALE (PASSIVO)		2016	2015	riferimento art.2425 cc	riferimento DM 26/4/95
A) PATRIMONIO NETTO					
I	Fondo di dotazione	€ 502.267.429,00		AI	AI
II	Riserve	€ 87.797.547,00			
a	<i>da risultato economico di esercizi precedenti</i>	€ 11.292.992,00		AIV, AV, AVI, AVII, AVII	AIV, AV, AVI, AVII, AVII
b	da capitale	€ 203.606,00		AII, AIII	AII, AIII
c	da permessi di costruire	€ 76.300.949,00			
III	Risultato economico dell'esercizio	€ 7.810.461,00		AIX	AIX
Patrimonio netto comprensivo della quota di pertinenza di terzi		€ 597.875.437,00			
Fondo di dotazione e riserve di pertinenza di terzi		€ 686.042,00			
Risultato economico dell'esercizio di pertinenza di terzi		€ 29.084,00			
Patrimonio netto di pertinenza di terzi		€ 715.126,00			
TOTALE PATRIMONIO NETTO (A)		€ 597.875.437,00			
B) FONDI PER RISCHI ED ONERI					
1	Per trattamento di quiescenza	€ 00,00		B1	B1
2	Per imposte	€ 201.766,00		B2	B2
3	Altri	€ 14.028.373,00		B3	B3
fondo di consolidamento per rischi e oneri futuri		€ 00,00			
TOTALE FONDI RISCHI ED ONERI (B)		€ 14.230.139,00			
C) TRATTAMENTO DI FINE RAPPORTO		€ 8.389.996,00		C	C
TOTALE T.F.R. (C)		€ 8.389.996,00			
D) DEBITI (1)					
1	Debiti da finanziamento	€ 162.555.202,00			
a	prestiti obbligazionari	€ 30.340.477,00		D1 e D2	D1
b	v/ altre amministrazioni pubbliche	€ 199.725,00			
c	verso banche e tesoriere	€ 48.371.638,00		D4	D3 e D4
d	verso altri finanziatori	€ 83.643.362,00		D5	
2	Debiti verso fornitori	€ 29.430.768,00		D7	D6
3	Acconti	€ 4.850.809,00		D6	D5
4	Debiti per trasferimenti e contributi	€ 3.322.938,00			
a	enti finanziati dal servizio sanitario nazionale	€ 00,00			
b	altre amministrazioni pubbliche	€ 992.467,00			
c	imprese controllate	€ 00,00		D9	D8
d	imprese partecipate	€ 00,00		D10	D9
e	altri soggetti	€ 2.330.471,00			
5	Altri debiti	€ 32.172.312,00		D12, D13, D14	D11, D12, D13
a	<i>tributari</i>	€ 1.171.090,00			
b	<i>verso istituti di previdenza e sicurezza sociale</i>	€ 1.504.399,00			
c	<i>per attività svolta per c/terzi (2)</i>	€ 00,00			
d	<i>altri</i>	€ 29.496.823,00			
TOTALE DEBITI (D)		€ 232.332.029,00			
E) RATEI E RISCONTI E CONTRIBUTI AGLI INVESTIMENTI					
I	Ratei passivi	€ 1.488.071,00		E	E
II	Risconti passivi	€ 122.856.891,00		E	E
1	Contributi agli investimenti	€ 30.893,00			
a	da altre amministrazioni pubbliche	€ 30.893,00			
b	da altri soggetti	€ 00,00			
2	Concessioni pluriennali	€ 00,00			
3	Altri risconti passivi	€ 122.825.998,00			
TOTALE RATEI E RISCONTI (E)		€ 124.344.962,00			
TOTALE DEL PASSIVO		€ 977.172.563,00			
CONTI D'ORDINE		€ 32.302.723,00			
1) Impegni su esercizi futuri		€ 19.762.097,00			
2) beni di terzi in uso		€ 3.064,00			
3) beni dati in uso a terzi		€ 00,00			
4) garanzie prestate a amministrazioni pubbliche		€ 1.006.182,00			
5) garanzie prestate a imprese controllate		€ 787.647,00			
6) garanzie prestate a imprese partecipate		€ 00,00			
7) garanzie prestate a altre imprese		€ 10.743.733,00			
TOTALE CONTI D'ORDINE		€ 32.302.723,00			

(1) con separata indicazione degli importi esigibili oltre l'esercizio successivo

(2) Non comprende debiti derivanti dall'attività di sostituto di imposta. I debiti derivanti da tale attività sono considerati nelle voci 5 a) e b)

ALLEGATO C

COMUNE DI ANCONA
PROVINCIA DI ANCONA

**BILANCIO CONSOLIDATO
DELL'ESERCIZIO 2016**

**RELAZIONE SULLA GESTIONE
E NOTA INTEGRATIVA**

**(art. 11 decreto legislativo 23 giugno 2011, n. 118,
OIC n. 17 e principio applicato n. 4/4)**

cel

RELAZIONE SULLA GESTIONE

IL GRUPPO

Il bilancio consolidato che viene qui presentato rappresenta i risultati della gestione del comune e degli enti/società che a vario titolo perseguono le finalità istituzionali dell'ente, nei vari ambiti di riferimento, per l'esercizio 2016.

RAPPRESENTAZIONE GRAFICA DELLE PARTECIPAZIONI DA CONSOLIDARE

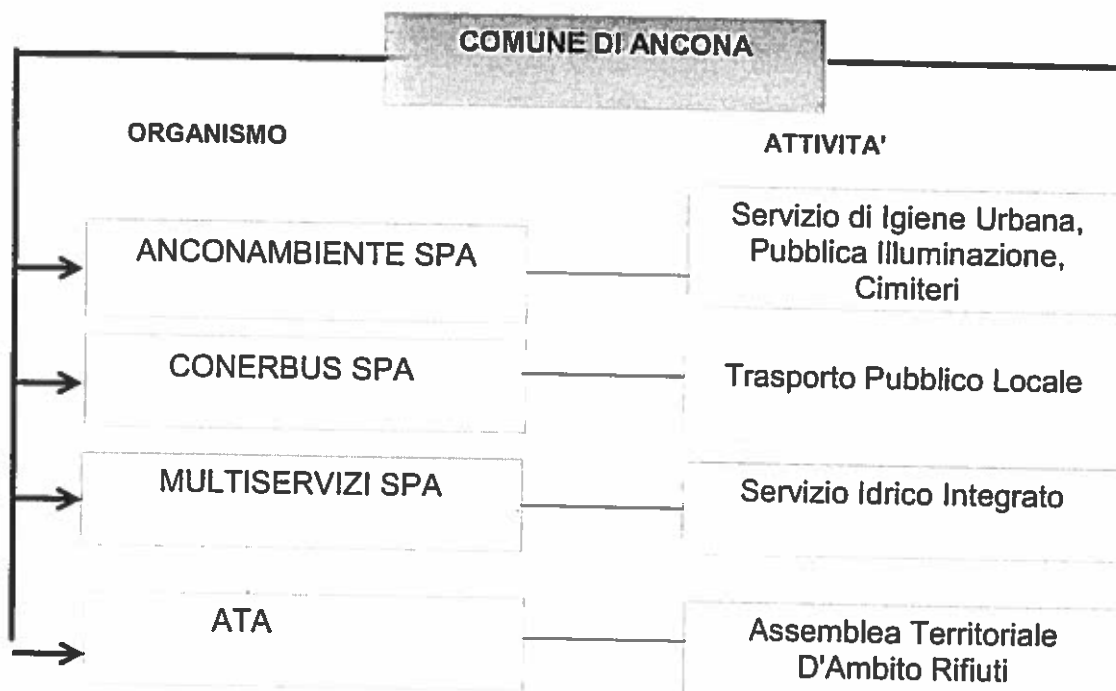

ANALISI DEL BILANCIO CONSOLIDATO

Conto economico

Il conto economico consolidato si chiude con un risultato della gestione di €. 7.810.461 così determinato:

Voci	Conto economico consolidato
Valore della produzione	180.426.926
Costi della produzione	177.012.898
Risultato della gestione operativa	3.414.028
Proventi e oneri finanziari	-4.531.954
Rettifiche di valori di attività finanziarie	4.949.885
Proventi e oneri straordinari	6.374.648
Imposte sul reddito	2.396.146
Risultato di esercizio	7.810.461

Il risultato dell'esercizio è così imputabile:

Risultato di pertinenza del gruppo	7.781.377
Risultato di pertinenza di terzi	29.084
TOTALE	7.810.461

Stato patrimoniale

Lo stato patrimoniale consolidato al 31 dicembre 2016 è il seguente:

Voci	Stato patrimoniale consolidato
Immobilizzazioni immateriali	5.150.386
Immobilizzazioni materiali	835.507.987
Immobilizzazioni finanziarie	31.998.297
Totale immobilizzazioni (a)	872.646.670
Rimanenze	6.765.905
Crediti	75.208.819
Attività finanziarie che non costituiscono immobilizzi	-
Disponibilità liquide	21.595.993
Attivo circolante (b)	103.570.717
Ratei e risconti attivi (c)	955.176
Totale attivo (a) + (b) + (c)	977.172.563
Patrimonio netto (a)	597.875.437
Patrimonio netto del gruppo	597.160.311
Patrimonio netto di terzi	715.126
Fondo per rischi e oneri	14.230.139
<i>di cui differenze di consolidamento:</i>	
<i>Differenza di consolidamento Anconambiente Spa</i>	1.546.538
<i>Differenza di consolidamento Conerobus Spa</i>	170.539
<i>Differenza di consolidamento ATA</i>	149.589
TFR	8.389.996
Debiti	232.332.029
Ratei e risconti passivi	124.344.962
Totale passivo	977.172.563

VARIAZIONI PIÙ SIGNIFICATIVE INTERVENUTE RISPETTO ALL'ANNO PRECEDENTE

Trattandosi del primo bilancio consolidato, non sono disponibili i dati dell'esercizio precedente. Conseguentemente nella relativa colonna del bilancio non sono stati valorizzati i dati relativi a tale esercizio.

Nota Integrativa

PREMESSA

Il decreto legislativo 23 giugno 2011, n. 118, recante "Disposizioni in materia di armonizzazione dei sistemi contabili e degli schemi di bilancio delle Regioni, degli enti locali e dei loro organismi" ha innovato l'ordinamento contabile delle regioni ed enti locali, prevedendo in particolare, all'art. 11-bis, l'obbligo di approvare il bilancio consolidato. Tale obbligo decorre dall'esercizio 2014 per gli enti che hanno aderito alla sperimentazione e dall'esercizio 2016 per i comuni con popolazione superiore a 5.000 abitanti, quale il Comune di Ancona.

Il presente bilancio consolidato è costituito dallo stato patrimoniale consolidato e dal conto economico consolidato redatti in conformità all'allegato 11 al d.lgs. 118/2011. La nota integrativa è redatta ai sensi del principio contabile n. 4/4 allegato al citato decreto. L'area ed i principi di consolidamento, i criteri di valutazione più significativi, nonché il contenuto delle voci di stato patrimoniale e di conto economico, sono esposti di seguito.

AREA DI CONSOLIDAMENTO

L'area di consolidamento per l'esercizio 2016 è stata individuata in conformità alle disposizioni riportate negli artt. 11-ter, 11-quater e 11-quinquies del d.Lgs. n. 118/2011 e nel principio contabile applicato del bilancio consolidato, allegato n.4/4 al decreto citato. Con deliberazione della Giunta comunale n. 80 del 21.2.17 è stata effettuata la ricognizione e sono stati approvati i due elenchi richiesti dalla normativa: elenco dei componenti il Gruppo Amministrazione Pubblica ed elenco dei componenti inclusi nel perimetro di consolidamento.

Seguendo le indicazioni del richiamato principio contabile del bilancio consolidato, sono stati considerati appartenenti al Gruppo Amministrazione Pubblica:

- ❖ gli organismi strumentali dell'amministrazione pubblica capogruppo come definiti dall'articolo 2, comma 1, lett. b) del d.Lgs. n. 118/2011, corrispondenti alle articolazioni organizzative del Comune;
- ❖ gli enti strumentali controllati dell'amministrazione pubblica capogruppo, come definiti dall'art. 11-ter costituiti dagli enti pubblici e privati e dalle aziende nei cui confronti la capogruppo ha il possesso, diretto o indiretto, della maggioranza dei voti esercitabili nell'ente o nell'azienda; ha il potere assegnato da legge, statuto o convenzione di nominare o rimuovere la maggioranza dei componenti degli organi decisionali (...);
- ❖ gli enti strumentali partecipati dell'amministrazione pubblica capogruppo, costituiti dagli enti pubblici e privati e dalle aziende nei cui confronti la capogruppo non esercita il controllo;
- ❖ le società controllate dall'amministrazione pubblica capogruppo, come definite dall'art. 11-quater del d.Lgs. n. 118/2011, sono le società nei cui confronti la capogruppo ha il possesso, diretto o indiretto, anche sulla scorta di patti parasociali, della maggioranza dei voti esercitabili nell'assemblea ordinaria o esercita un'influenza dominante. Con riferimento agli esercizi 2015-2017, non sono considerate le società quotate e quelle da esse controllate ai sensi dell'art. 2359 del codice civile;
- ❖ le società partecipate, come definite dall'art. 11-quinquies del d.Lgs. n. 118/2011, costituite dalle società a totale partecipazione pubblica locale affidatarie dirette di servizi pubblici locali della regione o dell'ente locale, indipendentemente dalla quota di partecipazione;

Il punto 3.1 del principio contabile applicato consente di non inserire nel perimetro di consolidamento gli enti e le società del gruppo nei casi di:

- a) *Irrelevanza*, quando il bilancio di un componente del gruppo è irrilevante ai fini della rappresentazione veritiera e corretta della situazione patrimoniale e finanziaria e del risultato economico del gruppo. Sono considerati irrilevanti i bilanci che presentano, per ciascuno dei seguenti parametri, una incidenza inferiore al 10 per cento per gli enti locali e al 5 per cento per le regioni e le province autonome rispetto alla posizione patrimoniale, economico e finanziaria della capogruppo:
 - totale dell'attivo,
 - patrimonio netto,
 - totale dei ricavi caratteristici.

In ogni caso, sono considerate irrilevanti, e non oggetto di consolidamento, le quote di partecipazione inferiori all'1% del capitale della società partecipata.

- b) *Impossibilità di reperire le informazioni necessarie al consolidamento* in tempi ragionevoli e senza spese sproporzionate. I casi di esclusione del consolidamento per detto motivo sono evidentemente

estremamente limitati e riguardano eventi di natura straordinaria (terremoti, alluvioni e altre calamità naturali).

Il principio contabile all. 4/4 al decreto legislativo n. 118 del 2011, al punto 3.1, prevede che nella nota integrativa sia inserita la versione definitiva dei due elenchi, che vengono di seguito riportati:

GRUPPO AMMINISTRAZIONE PUBBLICA (GAP)

DENOMINAZIONE DEGLI ENTI FACENTI PARTE DEL GRUPPO AMMINISTRAZIONE PUBBLICA, SEDE LEGALE E CAPITALE SOCIALE	% di partecipazione ***** % di voti esercitabili in assemblea ¹	TIPOLOGIE (corrispondenti alle missioni del bilancio – art. 11-ter e 11-quinquies del d.lgs. 118/2011)	CAPO-GRUPPO INTER-MEDIO (SI/NO)
ENTI STRUMENTALI CONTROLLATI			
Fondazione Le Città del Teatro	85,12%	Attività Culturali	NO
Fondazione Teatro Delle Muse	83,57%	Attività Culturale	NO
ENTI STRUMENTALI PARTECIPATI			
Autorità d'Ambito Territoriale AATO2 Marche Centro Idrico	17,32%	Tutela del Territorio	NO
Consorzio Gorgovivo	45,77%	Tutela del Territorio	NO
Consorzio Zipa in liquidazione	27,45%	Assetto del Territorio	NO
Fondazione Segretariato Iniziativa Adriatico Ionica	2,94%	Relazioni Internazionali	NO
ATA Assemblea Territoriale D'Ambito Rifiuti	19,64%	Tutela del Territorio	SI
Ente Parco Regionale del Conero	–	Tutela del Territorio	NO
SOCIETA' CONTROLLATE			
Ancona Entrate S.r.l.	100%	Servizi Istituzionali	NO
M&P Mobilità e Parcheggi S.p.A.	100%	Trasporti e Mobilità	NO
Anconambiente S.p.A.	90,52%	Tutela Ambiente	NO
Marche Teatro S.c.a.r.l.	46,51%	Attività Culturali	NO
SOCIETA' PARTECIPATE			
Conerobus S.p.A.	53,63% ***** 40%	Trasporti	SI
Multiservizi S.p.A.	39,94%	Territorio ed Ambiente	SI
Agenzia Per il Risparmio Energetico S.r.l. in liquidazione (liquidazione chiusa in data 30.06.2017)	10,77%	Fonti Energetiche	NO
Edma S.r.l. (Partecipata da Multiservizi Spa al 55%)	21,97%	Territorio ed Ambiente	SI

¹ Se diversa dalla % di partecipazione

Perimetro di consolidamento 2016:

Denominazione:	Metodo di consolidamento	% di ricavi imputabili al Comune e attività svolta	Spese di personale complessive	Perdite* ripianate negli ultimi tre anni
ENTI STRUMENTALI PARTECIPATI				
ATA Assemblea Territoriale D'Ambito Rifiuti – A capo di un gruppo	Proporzionale	Gestione unitaria delle funzioni amministrative in materia di organizzazione dei servizi di gestione integrata dei rifiuti urbani a livello di Ambito AATO2	1.169.338	NO
SOCIETA' CONTROLLATE				
Anconambiente S.p.A.	Integrale	Gestione dei Servizi di: igiene urbana (raccolta rifiuti solidi urbani e differenziati, pulizia e spazzamento), di pubblica illuminazione e ventilazione gallerie, cimiteriali e lampade votive	13.557.078	NO
SOCIETA' PARTECIPATE				
Conerobus S.p.A. – A capo di un gruppo	Proporzionale	Gestione del Trasporto Pubblico Locale	19.910.607	NO
Multiservizi S.p.A. – A capo di un gruppo	Proporzionale	Gestione del Servizio Idrico Integrato a livello di Ambito AATO	18.019.000	NO

Sono altresì stati dichiarati irrilevanti e quindi esclusi dal perimetro i seguenti enti/società, per i motivi indicati nella delibera di Giunta comunale n. 80 del 21.02.2017:

ENTI/SOCIETA' IRRILEVANTI	Partecipazione: < 1%	Incidenza patrimonio netto	Incidenza attivo patrimoniale	Incidenza ricavi caratteristici
Ancona Entrate S.r.l.		0,07%	0,15%	1,87%
M&P Mobilità e Parcheggi S.p.A.		0,10%	0,18%	2,97%
Marche Teatro S.c.a.r.l.		0,02%	0,33%	3,95%
Agenzia per il Risparmio Energetico in Liquidazione		0,04%	0,03%	0,04%
Autorità d'Ambito Territoriale AATO2		0,23%	0,17%	0,51%
Consorzio Gorgovivo		3,59%	2,58%	1,88%
Consorzio Zipa in Liquidazione		0,77%	1,56%	0,16%
Fondazione Teatro delle Muse		0,01%	0,09%	0,71%
Fondazione Segretariato IAI		0,08%	0,05%	0,30%
Fondazione Le Città del Teatro		-0,11%	0,47%	0,09%

Si precisa che i dati sono stati aggiornati sulla base dei bilanci al 31.12.2016 e che l'Ente Parco Regionale del Conero non ha redatto il conto economico e lo stato patrimoniale, ma solamente il Rendiconto Finanziario.

PRINCIPI DI CONSOLIDAMENTO

Il bilancio consolidato relativo all'esercizio chiuso al 31/12/2016 è redatto in conformità:

- alle disposizioni del D.Lgs. n. 118/2011 e degli allegati al decreto (in particolare del principio contabile applicato del bilancio consolidato, allegato n.4/4);
- ai principi contabili sul bilancio consolidato elaborati dall'OIC;
- alle norme del codice civile in materia di bilancio di esercizio.

Ai fini del consolidamento sono stati utilizzati i bilanci al 31/12/2016 del Comune e degli organismi/enti/società sopra elencati, approvati dai competenti organi del comune e dei singoli organismi/enti/società, con la precisazione che:

- ❖ i prospetti di conto economico e stato patrimoniale del Comune sono stati redatti secondo gli schemi di cui all'allegato 11 del d.lgs. n. 118/2011.
- ❖ i bilanci delle società e degli enti strumentali che adottano la contabilità economico-patrimoniale sono redatti secondo lo schema previsto dall'articolo 2423 del codice civile, e dal d.lgs. n. 139/2015.

In particolare, per quanto riguarda i bilanci delle società, si rammenta che il decreto legislativo 18 agosto 2015, n. 139, recante "Attuazione della direttiva 2013/34/UE relativa ai bilanci d'esercizio, ai bilanci consolidati e alle relative relazioni di talune tipologie di imprese, recante modifica della direttiva 2006/43/CE e abrogazione delle direttive 78/660/CEE e 83/349/CEE, per la parte relativa alla disciplina del bilancio di esercizio e di quello consolidato per le società di capitali e gli altri soggetti individuati dalla legge", ha reso i bilanci delle società e degli enti strumentali che adottano la contabilità economico patrimoniale non omogenei con il bilancio del comune e degli enti che adottano la contabilità finanziaria. In particolare:

- *"nello stato patrimoniale scompaiono azioni proprie (portate a diminuzione del patrimonio netto), conti d'ordine e aggi e disaggi di emissione;*
- *i Costi di ricerca, sviluppo, pubblicità capitalizzati sono eliminati dalle immobilizzazioni;*
- *sono presenti specifiche voci per i derivati attivi e passivi e per le operazioni intrattenute con le imprese sottoposte al controllo delle controllanti oltre che nel patrimonio netto una riserva per le operazioni di copertura dei flussi finanziari attesi;*
- *nel conto economico mancheranno gli oneri e i proventi straordinari e i componenti eccezionali sono spiegati nelle note al bilancio;*
- *si dà evidenza dei rapporti con le imprese sottoposte al controllo del controllante nella parte finanziaria del conto economico (classe D) attraverso gli oneri e i proventi che derivano dalla valutazione al fair value dei derivati;*
- *è presente una riserva di copertura nelle poste del patrimonio netto che rappresenta la riserva per la copertura del rischio di variazione dei flussi finanziari futuri;*
- *non sono presenti i conti d'ordine, le informazioni sugli impegni e i rischi sono commentati analiticamente nelle note al bilancio;*
- *il fair value è il criterio di base per la misurazione degli strumenti finanziari derivati, e continua ad essere vietato per la misurazione delle altre attività e passività, a meno che sia consentito da una specifica legge di rivalutazione;*
- *l'avviamento si ammortizza in base alla vita utile. Nei rari casi in cui questa non è determinabile si ammortizza al massimo in dieci anni. È concessa una deroga per i saldi del bilancio 2015. Ripristino di valore dell'avviamento: viene espressamente precisato il divieto di ripristino delle svalutazioni dell'avviamento;*
- *i costi di sviluppo: si ammortizzano in base alla vita utile. Nei rari casi in cui questa non è determinabile si ammortizzano al massimo in cinque anni;*
- *è abrogato il criterio di valutazione costante per le attrezzature industriali e commerciali costantemente rinnovate e per le rimanenze".*

Per ricondurre i bilanci dei singoli soggetti inclusi nel perimetro ad avere la omogeneità necessaria per il consolidamento, il DM 11 agosto 2017, di modifica del p.c. all. 4/4 al d.lgs. 118/2011, ha posto in capo alle società/enti strumentali l'obbligo di riclassificare lo stato patrimoniale ed il conto economico secondo lo schema di cui all'allegato 11 al d.lgs. 118/2011 nonché di fornire le informazioni necessarie all'elaborazione del bilancio

consolidato secondo i principi dell'armonizzazione contabile, se non presenti nella nota integrativa.

Si precisa che, laddove le informazioni e la riclassificazione del bilancio di esercizio secondo lo schema di cui all'all. 11 al d.lgs. 118/2011 non siano state fornite dalle società si è proceduto in via autonoma a riclassificare il bilancio sulla base delle informazioni presenti nella nota integrativa, come ad esempio per le voci oneri e proventi straordinari ed i conti d'ordine e/o imputando gli importi nelle voci residuali o ritenute più pertinenti. Allo stesso modo si è proceduto a disaggregare le voci dello stato patrimoniale e conto economico che nei bilanci approvati risultano inseriti in voci aggregate.

CRITERI DI VALUTAZIONE APPLICATI (punto 4.1)

Il principio contabile applicato prevede che il bilancio consolidato sia redatto apportando le opportune rettifiche necessarie a rendere uniformi i diversi criteri di valutazione adottati (punto 4.1). Lo stesso principio evidenzia altresì che *“è accettabile derogare all'obbligo di uniformità dei criteri di valutazione quando la conservazione di criteri difformi sia più idonea a realizzare l'obiettivo della rappresentazione veritiera e corretta. In questi casi, l'informativa supplementare al bilancio consolidato deve specificare la difformità dei principi contabili utilizzati e i motivi che ne sono alla base. La difformità nei principi contabili adottati da una o più controllate, è altresì accettabile, se essi non sono rilevanti, sia in termini quantitativi che qualitativi, rispetto al valore consolidato della voce in questione”*.

In relazione a quanto sopra, si è ritenuto opportuno mantenere i criteri di valutazione adottati da ciascun soggetto ricompreso nel perimetro di consolidamento, in considerazione della fase di start-up del consolidato, della dinamicità delle norme applicabili, dell'elevata differenziazione operativa dei componenti del gruppo e del rischio che, applicando criteri di valutazione comuni, si perdessero le caratteristiche economiche dei singoli soggetti appartenenti al gruppo stesso.

ELIMINAZIONE DELLE OPERAZIONI INFRAGRUPPO (punto 4.2)

In base ai principi di consolidamento, il bilancio consolidato del GAP deve includere solamente le operazioni che gli enti inclusi nel perimetro hanno effettuato con i terzi estranei al gruppo. *“Il bilancio consolidato si basa infatti sul principio che lo stesso deve riflettere la situazione patrimoniale-finanziaria e le sue variazioni, incluso il risultato economico conseguito, di un'unica entità economica composta da una pluralità di soggetti giuridici”*.

Nella fase di consolidamento dei bilanci dei diversi organismi ricompresi nel perimetro si è proceduto ad eliminare le operazioni e i saldi reciproci intervenuti tra gli stessi organismi al fine di riportare nelle poste del bilancio consolidato i valori effettivamente generali dai rapporti con soggetti estranei al gruppo. In sintesi i passaggi operativi posti in essere sono i seguenti:

1. individuazione delle operazioni avvenute nell'esercizio all'interno del GAP del Comune, distinte per tipologia (rapporti finanziari debito/credito, acquisto/vendita di beni e servizi, operazioni relative ad immobilizzazioni, pagamento di dividendi, trasferimenti in conto capitale e di parte corrente, ecc.);
2. individuazione delle modalità di contabilizzazione delle operazioni verificatesi all'interno del gruppo (esempio: voce di ricavo rilevata dalla società controllata, collegata alla voce di costo per trasferimento di parte corrente da parte del Comune);
3. verifica della corrispondenza dei saldi reciproci e individuazione dei disallineamenti in termini qualitativi e quantitativi;
4. elisione delle partite e sistemazione contabile dei disallineamenti.

Laddove le partite infragruppo risultavano coincidenti negli importi si è proceduto alla loro totale eliminazione nelle corrispondenti voci di bilancio. Per la gestione delle differenze riscontrate nell'elisione delle partite infragruppo non sono stati interessati i conti *Differenze da consolidamento* e *Riserve di consolidamento* affinché questi riflettessero solo lo scostamento tra il valore contabile delle partecipazioni e il relativo valore della quota di patrimonio netto. A bilanciamento dello squilibrio sono stati pertanto rilevati nello stato patrimoniale consolidato i maggiori debiti e crediti segnalati rispetto alle partite correlate e sono stati rilevati nel conto economico consolidato i maggiori costi e ricavi segnalati rispetto alle partite correlate.

Le principali operazioni di eliminazione-elisione riguardano:

- eliminazione del valore contabile delle partecipazioni della capogruppo in ciascuna componente del

gruppo con la corrispondente parte del patrimonio netto di ciascuna componente del gruppo ed analoga eliminazione dei valori delle partecipazioni tra i componenti del gruppo e delle corrispondenti quote del patrimonio netto. Per il dettaglio di tali operazioni si rinvia al paragrafo successivo (a tale proposito si rimanda a quando esposto più avanti);

- eliminazione degli utili e delle perdite derivanti da operazioni infragruppo;
- eliminazione dei debiti/crediti e dei costi/ricavi.

Si precisa che in caso di operazioni oggetto di un difforme trattamento fiscale, l'imposta – ai sensi di quanto prevede il principio contabile all. 4/4 al d.Lgs. n. 118/2011 - non è oggetto di elisione. Pertanto l'IVA pagata dal Comune relativamente ad operazioni di natura istituzionale ai componenti del Gruppo per i quali l'IVA è detraibile, non è oggetto di eliminazione e rientra tra i costi del conto economico consolidato.

Non sono state oggetto di eliminazione le operazioni infragruppo di importo irrilevante.

Eliminazione del valore contabile delle partecipazioni

Per la redazione del bilancio consolidato è necessario determinare l'ammontare e la natura della differenza tra:

- il valore della partecipazione risultante dal bilancio della consolidante;
- il valore della corrispondente frazione del patrimonio netto contabile della partecipata alla data di consolidamento.

Se la differenza è positiva il patrimonio netto della società ha un valore inferiore al costo di acquisto, se è negativa il patrimonio netto della società ha un valore superiore al costo di acquisto.

Componente del gruppo	Metodo di valutazione nello SP del Comune	Valore di partecipazione Comune	Valore patrimonio netto	Metodo di Consolidamento	Quota PN di spettanza del Comune	Differenza di consolidamento	Voce di Bilancio
ATA Capo di un Gruppo	PATRIMONIO NETTO	-	784.479	PROPORZIONALE	149.589	149.589	Fondo Rischi ed oneri
Multiservizi Spa Capo di un Gruppo	PATRIMONIO NETTO	46.998.285	126.587.000	PROPORZIONALE	43.317.725	3.680.560	Avviamento
Conerobus Spa Capo di un Gruppo	PATRIMONIO NETTO	4.828.243	9.047.019	PROPORZIONALE	4.998.782	170.539	Fondo Rischi ed Oneri
Anconambiente S.p.A.	PATRIMONIO NETTO	4.370.307	5.959.514	INTEGRALE	5.916.845	1.546.538	Fondo Rischi ed Oneri

Elisione dei dividendi distribuiti dalle società consolidate

Descrizione movimenti	Importo dare	Importo avere	Note
Proventi da partecipazioni in imprese	800.002		Eliminazione dividendi nel bilancio del Comune
Riserve da risultato economico esercizi precedenti		800.002	Incremento riserve di utili esercizi precedenti della Partecipata

CONSOLIDAMENTO DEI BILANCI (punto 4.4)

I bilanci della capogruppo e dei componenti del gruppo, rettificati secondo le modalità indicate nei paragrafi precedenti, sono stati aggregati voce per voce, facendo riferimento ai singoli valori contabili, rettificati

sommando tra loro i corrispondenti valori dello stato patrimoniale (attivo, passivo e patrimonio netto) e del conto economico (ricavi e proventi, costi e oneri):

- per l'intero importo delle voci contabili con riferimento ai bilanci degli enti strumentali e delle società controllate (cd. metodo integrale);

- per un importo proporzionale alla quota di partecipazione, con riferimento ai bilanci delle società partecipate (cd. metodo proporzionale).

Nel bilancio consolidato viene rappresentata la quota di pertinenza di terzi, sia nello stato patrimoniale che nel conto economico, distintamente da quella della capogruppo.

Determinazione del patrimonio netto di terzi

Il patrimonio netto di terzi esprime la quota di capitale e utili che per effetto della integrazione dei bilanci non è di competenza del gruppo, ma è di pertinenza di altri soggetti.

Componente del gruppo	TOTALE			QUOTA COMUNE			QUOTA DI TERZI	
	Capitale o fondo di dotazione	Risultato di esercizio	%	Capitale o fondo di dotazione	Risultato di esercizio	%	Capitale o fondo di dotazione	Risultato di esercizio
Conerobus S.p.A. Consolidato	12.635.705	-553.850	53,63%	6.776.529	-297.030	46,37%	150.164	-
Anconambiente S.p.A.	5.164.240	306.793	90,52%	4.674.670	277.709	9,48%	489.570	29.084

CREDITI

I crediti sono iscritti al presumibile valore di realizzo. L'importo iscritto è al netto del fondo svalutazione crediti.

DESCRIZIONE	BILANCIO CONSOLIDATO
Crediti (2)	
Crediti di natura tributaria	13.188.121
<i>Crediti da tributi destinati al finanziamento della sanità</i>	
<i>Altri crediti da tributi</i>	11.887.740
<i>Crediti da Fondi perequativi</i>	1.300.381
Crediti per trasferimenti e contributi verso amministrazioni pubbliche	10.884.826
<i>imprese controllate</i>	8.694.612
<i>imprese partecipate</i>	
<i>verso altri soggetti</i>	2.190.214
Verso clienti ed utenti	12.383.723
Altri Crediti	38.752.149
<i>verso l'erario</i>	4.331.717
<i>per attività svolta per c/terzi</i>	2.788.127
<i>Altri</i>	31.632.305
Totale crediti	75.208.819

DEBITI

I debiti sono iscritti al valore nominale.

Debiti di Finanziamento:

I debiti di finanziamento al 31/12/2016 derivano, essenzialmente, dall' indebitamento del Comune di Ancona e dall'indebitamento di Multiservizi Spa che ha stipulato a fine 2015 un contratto di finanziamento di 109 milioni di euro, come di seguito dettagliato:

DESCRIZIONE	COMUNE	SOCIETA'/ ENTE Conerobus Spa	SOCIETA'/ ENTE Multiservizi Spa	SOCIETA'/ ENTE Anconambiente Spa	SOCIETA'/ ENTE ATA	BILANCIO CONSOLIDATO
Debiti da finanziamento						
prestiti obbligazionari	30.340.477	-	-	-	-	30.340.477
v/ altre amministrazioni pubbliche	199.725	-	-	-	-	199.725
verso banche e tesoriere	32.423	4.488.652	35.275.407	8.575.140	16	48.371.638
verso altri finanziatori	83.643.362	-	-	-	-	83.643.362
Totale Debiti di Finanziamento						162.555.202

Debiti di Funzionamento:

DESCRIZIONE	BILANCIO CONSOLIDATO
Debiti verso fornitori	29.430.768
Acconti	4.850.809
Debiti per trasferimenti e contributi enti finanziati dal servizio sanitario nazionale	3.322.938
altre amministrazioni pubbliche	992.467
imprese controllate	
imprese partecipate	
altri soggetti	2.330.471
altri debiti	32.172.312
tributari	1.171.090
verso istituti di previdenza e sicurezza sociale per attività svolta per c/terzi (2)	1.504.399
altri	29.496.823
TOTALE DEBITI (D)	232.332.029

RATEI E RISCONTI E ALTRI ACCANTONAMENTI

Ratei e risconti attivi

DESCRIZIONE	COMUNE	SOCIETA'/ ENTE Conerobus Spa	SOCIETA'/ ENTE Multiservizi Spa	SOCIETA'/ ENTE Anconambiente Spa	SOCIETA'/ ENTE ATA	BILANCIO CONSOLIDATO
Ratei Attivi				3.967	29	3.996
Risconti attivi	193.800	431.359	23.964	298.756	3.301	951.180
Totale Ratei e Risconti						955.176

I risconti attivi che rappresentano quote di costi sostenuti nell'esercizio ma di competenza di esercizi successivi, derivano principalmente dalla contabilità di Conerobus Spa e sono, in prevalenza, relativi alla ripartizione dei titoli di viaggio.

Ratei e risconti passivi e contributi agli investimenti

Il dettaglio è rappresentato da:

DESCRIZIONE	COMUNE	SOCIETA'/ ENTE Conerobus Spa	SOCIETA'/ ENTE Multiservizi Spa	SOCIETA'/ ENTE Anconambiente Spa	SOCIETA'/ ENTE ATA	BILANCIO CONSOLIDATO
<u>E) RATEI E RISCONTI E CONTRIBUTI AGLI INVESTIMENTI</u>						
Ratei passivi	1.453.767	8.848	-	12.019	13.437	1.488.071
Risconti passivi	110.817.180	7.853.706	4.093.850	61.262	30.893	122.856.891
Contributi agli investimenti						
da altre amministrazioni pubbliche					30.893	30.893
da altri soggetti						
Concessioni pluriennali						
Altri risconti passivi	110.817.180	7.853.706	4.093.850	61.262	-	122.825.998
TOTALE RATEI E RISCONTI (E)						124.344.962

Nella nota integrativa al Bilancio del Comune di Ancona si evidenzia che: nei ratei passivi è compreso il Fondo Pluriennale Vincolato della spesa di personale, mentre nei risconti passivi vengono contabilizzati i proventi relativi ai contributi agli investimenti sospesi per essere ammortizzati nel tempo.

Nella nota integrativa al Bilancio Consolidato di Multiservizi Spa si evidenzia che:

La voce "risconti passivi su contributi da enti in conto impianti" è relativa alla contribuzione di vari enti per la realizzazione di condotte idriche e fognarie, contabilizzata a ricavo di competenza in base all'entrata in ammortamento del bene e in ragione all'aliquota d'ammortamento utilizzata. I contributi da enti in conto impianti riscossi nell'esercizio 2016 ammontano a 133 mila euro, mentre risultano rilevati a ricavi per 125 mila euro. La voce "risconti passivi su contributi pubblici in conto impianti" è relativa ai contributi ricevuti dal Ministero dell'Ambiente, dalla Regione Marche e dalla Provincia di Ancona trattati contabilmente come sopra. Nel corrente anno non sono stati percepiti contributi. La voce risconto passivo fondo nuovi investimenti accoglie la quota del Vincolo dei Ricavi Garantiti denominata appunto FONI; l'appostazione consente di correlare l'ammontare di risorse riconosciute alle quote di ammortamento degli investimenti realizzati, con l'utilizzazione delle medesime risorse. Altresi, la voce "risconti passivi su nuovi allacci" è relativo ai contributi di allacciamento che, per omogeneità di trattamento con il FONI, vengono contabilizzati a risconti passivi per l'ammontare complessivamente percepito nell'anno ed a ricavo per la quota parte in ragione dell'aliquota di ammortamento applicata nell'esercizio sui costi per allacciamento. I contributi su nuovi allacci riscossi nel 2016 ammontano a 383 mila euro, mentre risultano rilevati a ricavi per 26 mila euro.

Nella nota integrativa al Bilancio Consolidato di Conerobus Spa si evidenzia che:

la voce riguarda prevalentemente risconti passivi di contributi per investimenti concessi dalla Regione Marche.

Altri accantonamenti

DESCRIZIONE	COMUNE	SOCIETA'/ ENTE Conerobus Spa	SOCIETA'/ ENTE Multiservizi Spa	SOCIETA'/ ENTE Anconambiente Spa	SOCIETA'/ ENTE ATA	BILANCIO CONSOLIDATO
Altri Accantonamenti	1.233.473				1.465	1.234.938

PROVENTI E ONERI FINANZIARI

Tra gli oneri finanziari, pesa maggiormente l'esposizione debitoria della capogruppo per le operazioni di finanziamento a medio-lungo termine (3.059.555,52 euro).

Il dettaglio è rappresentato da:

DESCRIZIONE	BILANCIO CONSOLIDATO
C) PROVENTI ED ONERI FINANZIARI	
<i>Proventi finanziari</i>	
Proventi da partecipazioni	
<i>da società controllate</i>	25.002
<i>da società partecipate</i>	155.194
<i>da altri soggetti</i>	
Altri proventi finanziari	97.111
Totale proventi finanziari	277.305
<i>Oneri finanziari</i>	
Interessi ed altri oneri finanziari	
<i>Interessi passivi</i>	4.400.263
<i>Altri oneri finanziari</i>	408.996
Totale oneri finanziari	4.809.259
totale (C)	-4.531.954

PROVENTI E ONERI STRAORDINARI

DESCRIZIONE	COMUNE	SOCIETA'/ ENTE Conerobus Spa	SOCIETA'/ ENTE Multiservizi Spa	SOCIETA'/ ENTE Anconambiente Spa	SOCIETA'/ ENTE ATA	BILANCIO CONSOLIDATO
E) PROVENTI ED ONERI STRAORDINARI						
<i>Proventi Straordinari</i>						
Proventi da permessi a costruire	2.674.751					2.674.651
Proventi da trasferimenti in conto capitale						
Sopravvenienze attive e insussistenze del Passivo	9.342.787			212.883	2.155	9.557.825
Plusvalenze Patrimoniali	2.830.443					2.830.443
Altri proventi straordinari		7.246		507	5.767	13.520
<u>Totale proventi straordinari</u>						15.166.539
<i>Oneri straordinari</i>						
Trasferimenti in conto capitale						
Sopravvenienze passive e insussistenze dell'attivo	8.383.992			123.357	1.848	8.509.197
Minusvalenze patrimoniali	174.009					174.009
Altri oneri straordinari		108.685				108.685
<u>Totale oneri straordinari</u>						8.791.891
<u>Totale Proventi ed Oneri Straordinari (E)</u>						6.374.648

STRUMENTI FINANZIARI DERIVATI

La Multiservizi S.p.A. indica in nota integrativa le seguenti informazioni:

Nel corso del 2015 la società ha stipulato 4 contratti derivati di copertura, della tipologia Interest Rate Swap (IRS), con altrettante banche finanziatrici, per coprirsi dal rischio di avverse variazioni del tasso d'interesse. La copertura è stata effettuata sull'operazione di finanziamento in project financing conclusasi il 3 novembre 2015, prestito il cui parametro di riferimento è l'euribor 6 mesi. La finalità della copertura è stata quella di "convertire" il finanziamento da tasso variabile a tasso fisso, non incidendo sulla struttura dell'operazione in se, ma garantendo la stabilità dei flussi finanziari derivanti dall'operazione di prestito per tutta la durata dell'operazione medesima. I derivati sottoscritti non sono quotati in un mercato regolamentato ma sono negoziati su mercati cosiddetti *Over the counter (Otc)*. L'art. 2427 bis del codice civile prevede, fra gli altri obblighi informativi, di rappresentare in bilancio il valore equo (fair value) dello strumento: esso è stato acquisito dalle informazioni sul cosiddetto *Mark to Market* (valore di mercato) alla data del 31.12.2016, valore ottenuto dall'applicazione di modelli e tecniche di valutazione generalmente applicati dal sistema finanziario che assicurano una ragionevole quantificazione di tale valore. Per ulteriori informazioni si rinvia alla nota integrativa al bilancio consolidato della Multiservizi S.p.A.



PROPOSTA N. 3300840/809 DEL 7/09/2017

OGGETTO DELLA PROPOSTA DI DELIBERAZIONE	
APPROVAZIONE DEL BILANCIO CONSOLIDATO DELL'ESERCIZIO 2016 – ART. 11-BIS DEL D. LGS. 23 GIUGNO 2011, N. 118 – PROPOSTA DI DELIBERAZIONE CONSILIARE	
SERVIZIO PROPONENTE	SERVIZIO INTERESSATO
DIREZIONE FINANZE, TRIBUTI, SOCIETA' PARTECIPATE, PROGRAMMI COMUNITARI, ECONOMATO	UFF.: CONTROLLO ORGANISMI PARTECIPATI
IL RESPONSABILE DEL PROCEDIMENTO	Ai sensi e per gli effetti della Legge n. 241/1990. Data 7/09/2017 Il Responsabile Dott. Michele Camilletti 
Visto l'art. 49, comma 1 del T.U. delle Leggi sull'ordinamento degli Enti Locali approvato con D. Lgs. 18.8.2000 n. 267 e successive modifiche ed integrazioni.	
IL DIRIGENTE RESPONSABILE PARERE REGOLARITA' TECNICA	Sulla presente proposta di deliberazione: - Esprime PARERE FAVOREVOLE di regolarità tecnica, attestante la regolarità e la correttezza dell'azione amministrativa. - Dichiara che la presente proposta COMPORTA riflessi diretti o indiretti sulla situazione economico patrimoniale o sul patrimonio dell'Ente. Data 7/09/2017 Il Dirigente della Direzione Finanze Dott.ssa Daniela Ghiandoni 



PROPOSTA N. 3300840/809 DEL 7/09/2017

OGGETTO DELLA PROPOSTA DI DELIBERAZIONE	
APPROVAZIONE DEL BILANCIO CONSOLIDATO DELL'ESERCIZIO 2016 – ART. 11-BIS DEL D. LGS. 23 GIUGNO 2011, N. 118 – PROPOSTA DI DELIBERAZIONE CONSILIARE	
SERVIZIO PROPONENTE	SERVIZIO INTERESSATO
DIREZIONE FINANZE, TRIBUTI, SOCIETA' PARTECIPATE, PROGRAMMI COMUNITARI, ECONOMATO	UFF.: CONTROLLO ORGANISMI PARTECIPATI
Visto l'art. 49, comma 1 del T.U. delle Leggi sull'ordinamento degli Enti Locali approvato con D. Lgs. 18.8.2000 n. 267 e successive modifiche ed integrazioni.	
IL DIRIGENTE RESPONSABILE PARERE REGOLARITA' CONTABILE	Sulla presente proposta di deliberazione: - Esprime PARERE FAVOREVOLE in ordine alla regolarità contabile. Data 7/09/2017 Il Dirigente della Direzione Finanze Dott.ssa Daniela Ghiandoni



PROPOSTA N. 3300840/809 DEL 7/09/2017

OGGETTO DELLA PROPOSTA DI DELIBERAZIONE

APPROVAZIONE DEL BILANCIO CONSOLIDATO DELL'ESERCIZIO 2016 – ART. 11-BIS DEL D. LGS. 23 GIUGNO 2011, N. 118 – PROPOSTA DI DELIBERAZIONE CONSILIARE

**DICHIARAZIONE DEL
DIRIGENTE E/O DEL
RESPONSABILE DEL
PROCEDIMENTO IN
MERITO ALL'ASSENZA
DI CONFLITTO DI
INTERESSI E
DI CAUSE DI
INCOMPATIBILITA'**

Il sottoscritto Dirigente ed il Responsabile del Procedimento

DICHIARANO

che nei propri confronti:

- 1) non ricorre conflitto, anche potenziale, di interessi a norma dell'art. 6 bis della Legge 241/1990 s.m.i., dell'art. 6 del D.P.R. 62/2013 e dell'art. 6 del Codice di Comportamento del Comune di Ancona;
- 2) non ricorrono le cause di astensione previste dagli artt. 7 del D.P. R. 62/2013 e 7 del Codice di Comportamento del Comune di Ancona;
- 3) non ricorrono le condizioni ostantive previste dall'art. 35 bis del D. Lgs. 165/2001 s.m.i.;
- 4) non ricorrono le condizioni di astensione di cui al D.P.R. 62/2013 e all'art. 16 del Codice di Comportamento del Comune di Ancona, né le situazioni ed i comportamenti ivi indicati.

Data 7/09/2017

Il Responsabile del Procedimento
dott. Michele Camilletti

Il Dirigente della Direzione
dott.ssa Daniela Ghiandoni



PROPOSTA N. 3300840/809 del 7/09/2017

PUBBLICAZIONE NELLA SEZIONE "AMMINISTRAZIONE TRASPARENTE" DEL SITO WEB DELL'ENTE (AI SENSI DEL D. Lgs. N. 33 DEL 14.3.2013 (T.U. TRASPARENZA) O DI ALTRE FONTI SPECIALI). **IL PRESENTE ATTO VA PUBBLICATO:** per mera pubblicità sul sito web dell'Ente. anche ai fini dell'efficacia dell'Atto:

a) "La pubblicazione degli estremi degli atti di conferimento di incarichi * dirigenziali a soggetti estranei alla pubblica amministrazione, * di collaborazione o * di consulenza a soggetti esterni a qualsiasi titolo per i quali è previsto un compenso, completi di indicazione dei soggetti percettori, della ragione dell'incarico e dell' ammontare erogato (...) sono condizioni per l'acquisizione dell'efficacia dell'atto e per la liquidazione dei relativi compensi." (ai sensi dell'art. 15, comma 2 del D. Lgs. 33/2013);

b) "Comma 2. Le pubbliche amministrazioni pubblicano gli atti di concessione delle sovvenzioni, contributi, sussidi ed ausili finanziari alle imprese, e comunque di vantaggi economici di qualunque genere a persone ed enti pubblici e privati ai sensi del citato articolo 12 della legge n. 241 del 1990, di importo superiore a mille euro. Comma 3. La pubblicazione ai sensi del presente articolo costituisce condizione legale di efficacia dei provvedimenti che dispongano concessioni e attribuzioni di importo complessivo superiore a mille euro nel corso dell'anno solare al medesimo beneficiario; (...)" (ai sensi dell'art. 26, commi 2 e 3 del D. Lgs. 33/2013);

c) In riferimento agli atti relativi ad uno degli "incarichi" disciplinati dal D. Lgs. n. 39/2013 è prevista la pubblicazione della c.d. DICHIARAZIONE DI INSUSSISTENZA DELLE CAUSE DI INCONFERIBILITA' resa (preventivamente) dall'incaricato: "Comma 1. All'atto del conferimento dell'incarico l'interessato presenta una dichiarazione sulla insussistenza di una delle cause di inconferibilità di cui al presente decreto. (...). Comma 4. La dichiarazione di cui al comma 1 e' condizione per l'acquisizione dell'efficacia dell'incarico." (ai sensi dell'art. 20, commi 1 e 4 del D. Lgs. 39/2013)

d) La pubblicità degli atti di governo del territorio, quali, tra gli altri, piani territoriali, piani di coordinamento, piani paesistici, strumenti urbanistici, generali e di attuazione, nonché le loro varianti, e' condizione per l'acquisizione dell'efficacia degli atti stessi (ai sensi dell'art.39, comma 3 del D. Lgs. 33/2013)

Il Dirigente della Direzione Finanze
Dott.ssa Daniela Ghiandoni

Deliberazione n. 94 del 9.10.17



PROPOSTA N. 3300840/809 del 7/09/2017

PUBBLICAZIONE ALBO PRETORIO ON LINE ai sensi dei casi previsti nel D. Lgs. 267/2000 e altre speciali disposizioni legislative nonché ai sensi dell'art. 32 della L. n. 69/2009 (*"atti e provvedimenti amministrativi"*)

IL PRESENTE ATTO VA PUBBLICATO, ATTESTANDO CHE E' STATO REDATTO IN OSSERVANZA DEL "CODICE IN MATERIA DI PROTEZIONE DEI DATI PERSONALI" (D. Lgs. 196/2003) E DELLE "Linee guida in materia di trattamento di dati personali, contenuti anche in atti e documenti amministrativi, effettuato per finalità di pubblicità e trasparenza sul web da soggetti pubblici e da altri enti obbligati" (v. § 3.a. DELIBERAZIONE DEL GARANTE N. 243 del 15.05.2014 in G.Uff. n. 134 del 12.6.2014).

Il Dirigente della Direzione Finanze
Dott.ssa Daniela Ghiandoni

Deliberazione n. 84 del 9.10.17

Il presente atto viene letto, approvato e sottoscritto.

Il Presidente
PELOSI SIMONE

Il Segretario Generale
CRUSO GIUSEPPINA

Certificato di pubblicazione

Si attesta che copia del presente atto viene pubblicato, in data odierna, all'Albo Pretorio on-line del Comune per quindici giorni consecutivi.

Ancona,

24 OTT 2017

Il Responsabile Ufficio Affari Istituzionali
Segreteria Giunta e Consiglio
(Avv. Viviana Valletta)

Il presente atto è divenuto esecutivo il 09/10/2017

ai sensi dell'art. 134 del T.U.E.L. n. 267/2000:

- essendo trascorso il decimo giorno dalla pubblicazione (comma 3)
 per dichiarazione di immediata eseguibilità (comma 4)

e viene trasmesso ai sottoindicati uffici per l'esecuzione:

- DIREZIONE FINANZE, GHIANDONI DANIELA CAMILLETTI MICHELE
TRIBUTI, SOCIETA' 1020101
PARTECIPATE, PROGRAMMI
COMUNITARI, ECONOMATO
- BENATTI LAURA - 1020102 MUSCILLO CRISTINA
1020101